京城日報
十一月二十二日　夕刊（月）
編輯兼發行人　兒島吉治
印刷人　小川三之介
京城府太平町一丁目
發行所　合資會社　京城日報社

寄贈　12.11.25　圖書館

コインベルト
セーフコンベヤーベルト
ゴム人間（エレベーター）ベルト
コインVロープ

けふ無錫を占據す
敵の太湖作戰は畫餠！
江陰砲台の陷落も迫る

【蘇州にて二十二日同盟至急報】〇〇部隊前衛は二十二日午前十一時三十分無錫を占據した

【上海二十二日同盟至急報】昨日來無錫城壁に肉薄した我が〇〇、〇〇兩部隊は今早朝來相呼應して南、北兩方面より一齊に攻撃を開始、激戰數刻の後左翼〇〇部隊は午前十時無錫南門より突入、一氣に戰果を擴大し同十一時半占領の凱歌を揚げた

【上海二十二日同盟】太湖の南北の兩岸より西方に敵を追撃する我が〇〇、〇〇兩部隊は太湖南岸の湖州北岸の無錫を占據、この結果敵が防塞と頼む太湖々岸の半ばは既に我が手に歸し、敵の太湖戰は殆んど畫餠に歸した

【上海二十三日同盟至急報】無錫の陷落により江陰要塞より太湖に至る南京防衛第一線陣地も遂に拋棄の已むなきに至り、江陰砲台の運命も旦夕に迫った

陸海空軍潰走兵を猛爆

【上海二十二日同盟至急報】無錫の敵大部は鐵道及街道上を雪崩を打って常州、武進方面に潰走しつつあり、わが陸海軍飛行部隊はこれを猛撃中である

其後の南京市内
某外國通信社の報道

【上海廿二日同盟】南京市内その後の狀況につき某外國通信社は左の如く報じてゐる
先週中に南京より引揚げた市民は約五萬で殘りの約十萬は全く途方にくれて引揚げの順番を待つてゐる、水陸の輸送能力が貧弱なため中古自動車が新車の三倍と云ふ値上りを示し、船便を待つ萬餘の群集は下關の江岸に蝟集し、何時乘れるとも知れない船を雨に打たれながら待ち續けてゐる、戰爭と同時に四川、廣東より入り來たつた新援部隊は空屋を占領して市内に駐屯し始めたが、何れも保備訓練劣惡で苦力に軍服を着せ、小銃を持たせたが如く御話にならぬ軍隊である

王寵惠移轉を
各國大公使に通告

【ニューヨーク廿一日同盟】UP南京電報によれば外交部長王寵惠は廿一日午後列國大公使に對し同日中に外交部員を引連れ漢口に移轉する旨通告した、列國大公使は殘務整理のため夫々書記官一、二名宛を殘し何れも二十三日中に同じく漢口に移轉する模樣である

各國大使館
引揚げ

【上海二十二日同盟】各國大使館事務所は外交部の移轉に伴ひ漢口に赴くこととなり、何れも南京引揚げに忙殺されてゐるが、ソヴエート及びフランス大使館員は二十二日、英米獨三ケ國は二十三日南京を出發する豫定である、なほ外交部長王寵惠は準備整ひ次第二十三日中に南京發漢口に赴くはず
但しソヴエート大使館のみはフランス砲艦で全員漢口に引揚げ、一方ベルギー大使館員もイギリス砲艦で漢口に赴き、アメリカ大使館員も砲艦ルソン號で多分二十三日中に南京を去ることにならう

各國居留民
續々ご離京

【上海二十二日同盟】各國大使館の事實上の漢口移轉と共に各國居留民も相前後して離京することになり、ドイツ人居留民百三十餘名中にはハルベンハルゼン少將以下數十名の軍事顧問官も含まれてをり、右顧問官は漢口到着の上新兵の教育訓練に當るはずである

蘇大使館も
漢口に移轉

【モスコー二十一日同盟特派員】タス通信二十一日發南京電によれば支那政府の遷都宣言發表に伴ひ南京駐在蘇聯大使館並にタス通信社支局は漢口に移轉するに決定、大使館員並にタス通信員等は二十一日午前南京出發漢口に向つた、その他の各國大公使館員も夫々軍艦で南京を撤退した

周家口飛行場を急襲
敵機十數機を大破

【上海二十二日同盟】海軍當局發表——昨二十一日午前八時、我が海軍航空部隊は河南省周家口飛行場を急襲し、飛行場に待機せる大型機一機、小型機十一機を大破し建物二棟を炎上せしめて全機歸還せり

【上海二十二日同盟】入佐大佐の指揮する海軍空襲部隊は昨二十一日午後一時基地を出發して突如河南省中央部の要地周家口に飛び、同地飛行場を空襲狼狽する敵に爆彈の雨を降らせ大型及び小型機十數機並に格納庫數棟を爆破した、同地方に我が荒鷲軍が雄姿を現したのは今回が最初であり、支那側の狼狽振りは機上より手に取る如く見えた、待機せる十數機の飛上る隙を與へず果敢な爆撃を加へこれを殲滅し全機悠々〇〇基地に歸還した

聚豊製粉及電燈公司を興中公司管理

【石家莊二十一日同盟】我が軍によつて石家莊が占據されて以來同地にあつた聚豊製粉公司並に石家莊電燈公司は地元治安維持會に管理せしめてあつたが、今回興中公司の手によつて經營を管理することになり、十八日治安維持會と興中公司との間に覺書を交換、二十一日之が正式引繼ぎを終り直ちに操業を開始した、之により食糧の缺乏も解決される譯である

戰局日記【廿一日】

廿一日本社綜合の戰況綜合

北支戰線　京漢線東部地區に進撃しつゝあつた〇〇部隊は二十日午前遂に山東省西部省境を突破して老莊に進出、夕刻には第一線の後續部隊が疾風の如く山東の要衝臨清を襲つて之を占據、集結してゐた廿九軍の敗殘兵に徹底的打撃を與へて京漢、津浦兩線中間地帶の殘敵掃蕩に進展を見せた

中支戰線　江蘇、浙江に跨る皇軍は降り續く冷雨の中に士氣益々旺盛、今や南北六十里に及ぶ全線の進撃は目覺しきものがある、江蘇戰線は廿日福山に上陸を敢行これを占領した陸戰隊は更に江陰に向け進撃中、また蘇州を拔いた部隊は京滬線に沿ひ常熟を屠つた部隊は水利移動艇に出でて南東の兩方面より無錫に肉迫し廿一日朝來猛烈な攻撃を開始、その陷落は目睫に迫つた、一方浙江戰線にあつては太湖南岸の要衝湖州攻略が成功した、即ち南潯鎭を拔いて大運河に沿ひ、また南潯を拔いて大運河西方地區より兩方面から進撃してゐたが廿一日明方遂に南潯鎭から進んだ〇〇部隊が湖州城に突入これを占領した、また平湖、乍浦にあつた敵も我が嘉興占領に背後を脅かされて西方に總退却を開始し海鹽をも支へ切れず我が追撃は急を極めてゐる

空爆戰線　地上部隊の進撃に應じてこの日早朝から陸海軍兩機の出動、濃霧を衝いて無錫、江陰に飛び、敗走の敵に爆撃を加へ、一部は湖州、長興鎭方面を爆撃した

清掃で得た
鹵獲品

【上海廿一日同盟】上海南市を占據した我が川並部隊は引續き清掃に多大の努力をつづけてゐるが、十八日迄に亘る清掃によつて得たる鹵獲兵器、彈藥は愛用部隊だけでも左の如く多數に上り、南市に袋の鼠となつた支那軍の狼狽した醜態振りを如實に物語つてゐる、鹵獲品左の通り
小銃二千挺、小銃彈五十萬發、手榴彈一萬發、砲彈千五百發、銃劍五百本、青龍刀三千、輕機銃三十挺、鐵線二千貫、大土囊一萬個、火藥八貫、毛布

蔣介石も或は
奥地引揚か
UP特派員の報道

【ニューヨーク二十一日同盟】蔣介石は日本軍の進出を前にあくまで南京に踏み止まり最後の一戰を交へる決意と傳へられるが、二十一日UP南京特派員の報道によれば、蔣介石はドナルド顧問と共にあと四、五日南京に踏み止まることは確實だがその後戰局の推移如何によつては或は奥地へ引揚げるのではないかと見られてゐる

鯉登部隊戰死者

上等兵西重吉（兵庫縣）上等兵若林辰雄（大阪市）上等兵松田宗一（大阪市）上等兵川崎勘三郎（大阪市）上等兵三ツ井三郎（神戸市）

大藏省
豫算省議

【東京電話】大藏省豫算省議第二日は二十一日午後總理官邸に開催、商工、遞信、拓務各省の明年度豫算について主計局査定原案を審議した結果
一、商工省　纖維工業試驗費、貿易振興費
一、遞信省　航空機搭乘者養成費、航空路施設費、航路補助費
一、拓務省　滿洲移民計畫費
など戰時對策下の諸施設に重點を置いて豫算を計上することになり、それぞれ各省事務當局と折衝を開始した、尚二十二日は各省議についても審議し豫定通り二十六日の閣議に正式原案を附議するはずで

租界兩工部局に對する
申入れ内容

【上海二十一日同盟】共同租界、フランス租界兩工部局に對する岡本總領事の申入れ内容左の通り
一、排日抗日並に赤化行動の取締
（イ）排日抗日團體の解散
（ロ）排日抗日傳單並に出版物の禁止　映畫並に劇による排日、抗日の宣傳その他排日行爲一切の取締
（ハ）排日、抗日無電放送の取締及び狙擊
（ニ）所謂漢奸狩りの取締
二、支那地方並に中央政府代表者の追放　支那政府並に國民黨機關の活動の取締並に彈壓
三、支那の手による郵便物並に電信の禁止
四、支那新聞並に通信の支那側の檢閲禁止
五、支那側の不法無電連絡の禁止

陸海兩省を除く
各省の主要經費

【東京電話】明年度各省歳出豫算は大藏省主計局査定原案を中心に豫算省議に附すると共に、大藏省と各省の間の事務的折衝に移されてゐるが、陸海軍兩省を除く各省の經費中最も問題と見られる主要經費は次の如くである
▲内務省
一、職業紹介事業費（同等かの形において實現の模樣）
一、中小河川改修費その他土木費（新規は殆んど削減繰延べ）
▲農林省
一、用排水施設　開墾施設治水事業費（新規は殆んど削減繰延べ）
▲文部省
一、技術員養成費（相當に承認）
▲遞信省
一、航空機搭乘者養成費（部分的）
一、新造船計畫費（部分的に承認）
▲拓務省
一、滿洲移民計畫費（相當に承認）
▲商工省
一、貿易振興費（相當に承認）

人

◇加藤鮮銀總裁　廿三日飛行機で天津へ、河合調査課員隨行、一週間後歸任の豫定
◇吉田平治郎氏（京城地方法院長）新任挨拶のため廿二日本社來訪
◇森生久氏（代議士）▲田原彥次氏（同）北支皇軍慰問の途中廿七日午後下り「のぞみ」で入城の筈

商銀米資貸出
六百萬圓に達す

商銀の米穀資金貸出は新米の出廻りにつれ連日増加し現在商倉庫、米擔保資金を合せて六百萬圓の貸出となつた、昨年同期が約三百萬圓であるから本年は約二倍に當る

◇朝鮮藥學會十一月例會は二十七日午後二時半から京城藥專で開催、左の發表がある
パラオキシン安息香酸エチルス類の定量に就いて　衛生試驗所　里見京郎、中井清次郎▲朝鮮食中のビタミンCに就いて　金剛製藥所　申德均▲ロルッソン及びオルダーショウ兩氏によるヒドロキシラミンの製法に就いて　京城藥專

天地玄黄

大纛の下に大本營設置さる。出發點の陣容ここに完備、出師の目的貫徹に一往邁進あるのみ
×
南京と言はず、重慶と言はず漢口と言はず、目的貫徹せざる限りは世界の涯までも往かう
×
英國に懐疑の色あり、蘇聯に冷淡の態度あり、米國に懊惱の要望あり、これすべて支那の命運の見透しがつき始めた證據
×
國民政府の遷都の宣言なるもの、文字の國、誇言の國といふことを明瞭する以外の何ものでもなし
×
國民政府の重要人事異動、轉落、米は未だ醒めず、何れ遠からず何かあるべし
×
暖房ガスで早くも犠牲者出づ、各家庭御用心肝要
×
用心肝要といへば、火の季節だ、火の用心第一と知るべし

夕刊六頁朝刊八頁

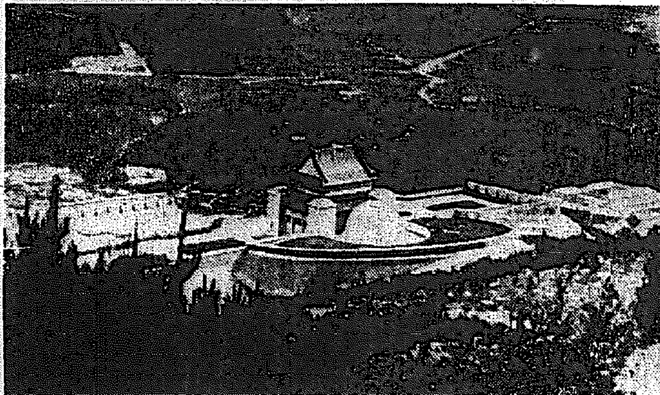

孫文の墓

「革命いまだ成らず」と喝した孫文逝いて十三年、國民黨政府の遷都が根本的に清算される秋に遭遇し孫文の遺骸も南京市街と共に拋棄される運命となつた（寫眞は數千萬元を投じて紫金山上に造營した豪華な孫文の墓）

會議の無期限中斷を
宣言し終幕せん
九國條約會議けふ午後再開
最終的聲明文案を練る

【ブラッセル廿一日同盟】九ケ國條約國會議は廿二日午後三時から再開の全體會議において最終的聲明文案を練ることになつたが、同聲明案の内容については目下デヴィス米代表を中心に各國代表間において頻りに私的折衝が行はれてゐるが、最後的文案は二十二日正午ブラッセルに到着するフランス代表部の諒解を得て決定するはずで、會議再開を前に右に關する各國代表の意見が一致することは恐らく間違ひないとみられる、聲明文案は結局會議の成果を記録する歴史的資料範圍以外に出でず、有効的な對日援助策等に言及することは今のところ考へられない
無期限『中斷』を宣言し事實上終了することにならう、目下各國代表部間では具體的行動が可能となるやうな情勢が生ずる場合は『若干』同盟國だけで九ケ國條約國會議を再開し得るプランを考慮中で、ある、但し問題を聯盟に移牒するとは各國代表とも氣乘薄の模樣で何らこれに實際的意義なしとし、特にイギリスの如きは會議は結局聯盟の權威を更に失墜させる位が落ちだらうと見てゐる位である

米の熱意喪失
廿二、三兩日の會議は
埋葬式とも見らる

【ワシントン廿一日同盟特派員】九ケ國條約會議に對するアメリカの興味と熱意は全く喪失したと言つてもよい、二十二、二十三の兩日の會議は埋葬式とも見られる、二十二日の會議は右聲明書を採擇し各國政府に送附して會議々事を終るが支那に對する武器その他の援助を與へる件についてはアメリカは全く氣乘りがしてゐない、イーデン英外相が出席しない會議にデヴィス代表が出席する點に就ては非難があり、アメリカとしてもこの所裏切られた感があり、速にデヴィス代表を歸國させよとの聲が昂まつてゐる、アメリカ政府がデヴィス代表を召還したか否かは聯聞であるが、アメリカとしては問題が聯盟に移牒された場合はデヴィス氏を引揚げさす意向らしく、今後益々單獨の行動に出づる政策をとるであらうが、中立法の發動までは行くまいと見られてゐる

山下氏首相訪問

【東京電話】山下汽船の山下社長は二十二日午前九時五十分永田町私邸に近衛首相を訪問し、最近に於ける海運界の狀況に就いて種々說明要談をした

穗積殖産局長

約二週間の豫定で石田鑛山課長、村上理事官を帶同二十四日午後四時十五分京城發上京することとなつたが、豫金事業其他時局關係の要務を携行するものとみられてゐる

特別會計から繰入れ
一億圓を期待
大藏省當局で努力

【東京電話】大藏省では明年度豫算の編成に當り、例年の如く一般會計と特別會計との調整をはかるため特別會計から一般會計への繰入金については目下關係各省と折衝を重ねてゐるが、明年度豫算は鐵道、遞信、朝鮮、臺灣、關東局等各特別會計において相當に餘裕が認められるので、總額約一億餘圓の繰入れが期待される、右は本年度の繰入金六千七百萬圓に比較すれば相當巨額に達するが大藏省としてはこれにより一般會計による歳出財源を増加すべく努力してゐる

新規既定兩經費の比較

【東京電話】明年度豫算に對する大藏省主計局の査定原案は總額二十八億七千萬圓を目標として目下豫算省議において審議されてゐるが、之が内譯について新規、既定兩經費比較を示せば
一、既定經費　二十五億圓
　内譯　基準豫算二十六億圓、節約繰延額一億圓
一、新規經費三億七千萬圓
となり、明年度各省要求豫算總額凡そ三十八億圓（内新規要求が凡そ十二億圓）これに對して相當思ひ切つた削減的査定である、而して右査定原案については各省と折衝の結果變動を生ずることは當然であるが、大藏省當局が斯の如き財政方針を以て臨んだ理由は戰時體制下の財政全般を通じて緊縮に戰時化し追つて提出さるべき臨時軍事費特別會計豫算と戰後施設に關する經費に主力を注ぎ、現在の一般的經費を節減繰延べたためである

在沿海州半島人への
蘇聯の不法行爲
國際信義を無視するも甚し
日蘇間の重大なる國際問題

【ハルビン廿一日同盟】蘇聯は沿海州地方在住の二十萬半島人を強制的に中部シベリヤ以西の僻地區に大量追放を行つてゐるが、これがため沿海州在住半島人間には暴動さへ勃發せんとしてゐる、これを探知した官憲は極度に狼狽し綏和策として多數の官憲員を半島人部落に潜入せしめ、今後自發的に東部トルキスタン地方への移住者に對しては到着と同時に生活保證金として那貨數千圓を支給する旨の好餌をならべ、北鮮逆攻策時部落從業員に試みたと同樣の惡辣極まる欺瞞工作をもつて愚弄し、鳴物入の宣傳に狂奔せる模樣であり、在留外人たる半島人に對する蘇聯の不法行爲は國際信義を無視せるも甚だしく、日蘇間の重大國際問題としてその成行は注目さるるに至つた

今夕（午後七時）府民館

名譽の戰傷・森山少佐の語る北支戰況
北支はどうなるか　天津特務機關 冀東政府參議　**梨本祐平氏**
映講—最近着の京城日報支那事變ニュース數卷を上映
絕對に聞きのがせない講演會……主催　京城日報社

若く明るく朗かに……さあ
バリッキテ働こう！

●一流理髪店御使用
丹頂チックは上品で便利で經濟的ですから紳士は勿論御婦人方の整髪にも大好評です
純植物性　專賣特許
そこで先づ—
○お顔を剃つて後爽かにイキ〳〵と丹頂アフターセーヴィングローションの數滴を！
○次—不愉快なフケとカユミを効果的確な丹頂ヘヤートリンできれいサッパリと吹飛ばし頭脳を明晰に！
○後は丹頂チックの整髪で終日崩れぬ颯爽たる男性美を！
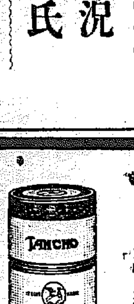
パリー製に優る　國産最高基準品
丹頂チック
各デパート・藥店・化粧品店にあり
金鶴香水株式會社

敵の大軍とは知らず 一晩中肩を並べて進軍

夜が明けてそれと氣がつき一擧に殲滅

小林部隊鳴謙鎭の遭遇戰

楡次にて 松田特派員

小林部隊は鐵路要道を突破して五日午前三時ごろ遙に左手に太原平地の中心楡次縣城を眺めながら同浦線路を遮斷する目的で楡次太原の中間鳴謙鎭へ向つて進出してゐた、先遣隊を先頭に右翼に一部隊を出し本隊は粛々として進む、左は鐵路部隊が正太線に沿つて進軍中だ、一刻も早く同浦線を遮斷して敵の退路を斷たねばならぬのだ、疲勞の身に鞭打つて進軍するうち何んだか左手の楡次方面から大部隊が進軍して來るやうな氣配がする、直ちに斥候を出して見ると正しく大部隊が太原方面へ同浦線路の右側を北上してゐる、『鐵路部隊が道を間違へたのかな』と思ひながら道側の如き山西特有の道路を前進して漸く鳴謙鎭から鳴李村一帶に到着した

氷のやうに冷えきつた

山西の朝の寒さは肌身を刺すやうだ、もう同浦線路は目の前だ、漸く明けかけた曙の薄明りに左から進んで來る部隊を見るとなんと驚いたことには敵の一個師だ、『何んだ、昨夜から敵と同行してゐたのか』と忽ち迫り來る敵に對して戰闘準備は敷かれた、こちらもとは露知らぬ敵部隊は薄い曉の服に布團を擔いで漸々と太原を取り圍くトーチカ陣地へ向つてゐる、こんな處に日本兵が來てゐるやうなことは夢にも知らずに運んで來る、夜は漸く明け渡つて東に太陽が昇りかけ敵の姿もハツキリと見え始めた時に『それ射て!』の號令一下、二百米近くに引つけられた敵の中心目がけて重機關銃四基を始め小銃、歩兵砲の一齊射撃だ、驚いた敵はそれこそ青天霹靂の大狼狽で左へ退路をとつて逃げ出した、そこには先遣隊が待ち構へてこれまた一齊射撃猛射を浴せかけ、これに驚いて右手へ廻ればこゝでも我軍の銃火に遭ひ服を脱がれ頭をやられ、足を折られる者數知れず全く名状すべからざる大混亂で右往左往する馬を驅ちまくり遂に其處に五百、彼處に六百と到る處敵の死體は纍々として横はり、この戰闘で敵は死體二千を殘し負傷を入るれば三千を下るまいといはれ、再び楡次方面を指して一目散に退却した、私が楡次についた七日

この新戰場を訪づれる

と、楡次に通ずる道路上から敵の死體は到る處に横つてをり、如何に我軍の追撃が急であり敵に殲滅的打撃を與へたかを物語つてゐる、この敵部隊は四川省から蔣介石が後援に呼び寄せた第卅七師であつて、皆あせた紺の支那服に半ズボンをはき、この寒さに素足でズックの靴、鼠の卷ゲートルといつた裝立ちだ、背嚢は竹を組んだいたつて簡單なもので、その中には薄い夜具を入れ洗面器と食器に似るやうな麥わら帽子の如き竹製の帽子をかぶり草鞋も持つてゐる、その裝備からいふと中央軍とは問題にならぬお粗末さであるが小銃彈だけは腰から十文字にかけ胸の袋には支那得意の手榴彈を三個から五個入れてある、その死體も畑の眞中にあるものは少なく、同浦線路の鐵橋の下や線路下の凹み等に渦巻くかたまつてゐる、敵ながら地物を利用して我攻撃を逃れんとしたものらしい、この鳴謙村附近だけでも約五百餘の死體があるが、その中には少年兵であらう

十四、五才の少年兵が

六名一緒に斃れてゐた、彼らの中の一人はハーモニカが頭を出してゐるのは少年らしい好みである、他の屍は皆一様に北札を持つてゐたのも支那人らしい、班長(中隊長)の屍は黄ろい服の下にジヤケツを着てゐるが四川から出て來たらしい田舍兵を現はしてゐる、"敵にはあれど亡骸に"と布團をかけてやつてゐる兵もある、如何に支那兵が強くなつたからとはいへ平地戰に於ては問題ではない、この殲滅戰によつて敵は太原を死守する永久的トーチカ陣地にも寄れず、太原の守りを捨てゝ退却したのであつた

白衣の勇士 あす到着

北支に轉戰赫々たる武勳を樹て名譽の負傷をした白衣の勇士五十六名の中、三十六名は廿三日平壌で下車し、また將校三名、兵士十七名は二十三日午前十時卅分京城着列車で入城、龍山陸軍病院に入るはず

名譽の戰死者

小部隊 一等兵川元清(岡山縣)上等兵大杉敦一(岡山縣)一等兵内海正勝(兵庫縣)同堀川秀雄(大阪府)軍曹大西章同土居工(廣島縣)同中川一男(廣島縣)上等兵諏訪大典(岡山縣)一等兵福井其弘(神戸市)上等兵尾立典太郎(兵庫縣)一等兵和田子雄(岡山縣)同森崎得男(岡山縣)上等兵石田建雄(神戸市)伍長小林正同小谷大二(岡山縣)上等兵木村信雄(大阪府)同岡野峰止一(岡山縣)一等兵今岡茂重(岡山縣)同高須安雄(大阪市)同池西良次郎(大阪市)二等兵大内虎郎(廣島縣)軍曹井野正秋(茨城縣)一等兵西口勝松(兵庫縣)同石川守(山口縣)輜重特務兵池内繼一(兵庫縣)一等兵阿部貢(山口縣)上等兵宮川勘次(岡山縣)

鈴木部隊 一等兵野崎伊太郎(京都市)同小林庄次郎(大阪府)

淺野少將 【東京電話】陸軍省發表=陸軍少將淺野嘉一は今年十月以來北支太沽において勤務中の所十一月十四日卒去せり、なほ同日中に陸軍中將、敍從四位に敍せられたり

勇猛○○部隊へ わが社贈る新年の祝酒百樽

けふ獻納手續を終る

支那事變勃發と共に皇軍の最先頭部隊として北支に轉戰滿四ケ月、赫々たる武勳と共に皇威を輝かし上に發揚、北支民衆再生の父母として輝き、さらに威雅迫る酷寒の山西省太原平野に轉戰し勇猛果敢を謳はれてゐるわれらが○○部隊勇士に、本社は戰地に新春を迎へる銃後國民の赤誠を獻酒として半島産の清酒を獻納すべく準備中であつたが、廿日馬山より龍山驛に到着、廿二日午前十一時より龍山の軍兵器部倉庫に於て陣中新春の祝酒獻納式を執行した

軍部よりは龍山師團高橋中將代理として高級副官高木中佐が出席、本社よりは池田主事、永井販賣局長ら列席、酒造三名野を蔵んで正に獻酒手續の○○部隊將士に感謝を捧げ、報國盡忠の新しき士氣をも發揚すべき半島馬山府産の清酒、原田酒造場の銘酒『惣井井』五十樽、西田酒造場の銘酒『鶴林』五十樽計百樽の獻納式を終了した

この時本社池田主事はこの酒は新年祝酒として○○部隊將士の獻闘に感謝する一端である旨を述べれば、高木中佐は『新年祝酒として戰地に直送の手續を執る』旨答へた、かくて忠勇なる將士が、北支血戰の後に迎ふ新春の良き祝酒としての獻納手續を茲に完了、近日龍山驛發○○に向つて發送される事になつた(寫眞は獻納式)

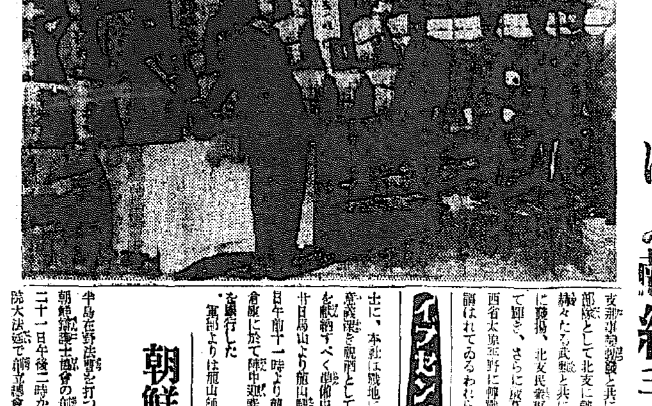

イナセンペン

朝鮮辯護士協會 力強い産聲をあぐ

半島在野法曹を打つて一丸とする朝鮮辯護士協會の創立工作進み、二十一日午後二時から京城地方法院大法廷で創立總會を開催、目出たく呱々の聲をあげ『非常時局に際して司法報國の誠忠を實現し、國民の權利を伸張擁護し、國家社會の安寧秩序維持の目的達成に邁進せんとす』との殿頭な宣言及び決議をなし、緊急動議によつて出征部隊に感謝電報を發することを滿場一致で可決した後宮本法務局長、小川高等法院長、増永高等法院檢事長、佐伯京城府尹らの祝辭があつて同三時散會した

(上)朝鮮神宮奉贊會の記念出版『恩頼』の完成奉告祭(下)朝鮮神宮廣場で行はれた青年團の令旨奉讀式=いづれも廿二日

神宮奉贊會解散 記念出版『恩頼』の御奉告祭を最後に

朝鮮神宮奉贊會の神宮鎭座十周年奉祝祭を記念する出版『恩頼』完成の報告祭は廿二日午前十一時から拜殿で執行された、會長大野政務總監を初め大竹内務局長、二宮憲兵隊司令官、増永高等法院檢事長、石原磯次郎、淺野太三郎、進辰馬氏等關係者五十餘名が參列、修祓、獻饌に次で『恩頼』を奉獻、大野會長の玉串奉奠等あつて閉式後直會があつたが、去る昭和八年に設立された同奉贊會はこの『恩頼』の完成を以て全事業を終了したので一先づ解散されることとなつた

銘酒 三邑自慢

銃後の務は納税から ポスターで拍車

十一月は第三種所得税、第三種所得特別税及び營業税の納期であり、十二月は地租、乙種資本利子税、鑛税及び森林税(忠清南道は十一月)等の納期である、一般國民は現下非常時局に鑑み銃後の赤誠を先づ納税に反映せしめ、その輸納成績を良好ならしめるやう、京城税務監督局及び管下各府邑面では標語入りのポスターを作成配付し、更に時局の認識と納税觀念の助長に拍車をかけてゐる

氣持よく愉快に遊べる ホンマチバー 廿年の歴史を持つ店 本町三ノ五〇番

猛寒波襲來 けさ京城は零下五度

寒い、寒い、いよ〳〵冬がやつて來た、京城二十二日朝の最低は零下五度三で勿論今冬の最低記錄だ、二十一日夕方ごろから降り出した氣溫は夜に入ると急に冷え込んで來て二十二日朝はもうすつかり冬だ、家々の煙突や暖爐の煙突は黒々と煙を吐き出し窓々の硝子には花模樣の氷が張り詰めてゐた、白く凍つた路を行く人の扮で立ちも全く冬支度だ

中江鎭では零下十六度

【仁川電話】暫く續いた氣節外れの暖かさは廿日夜から急激に反動を豫ねて廿二日朝は氣溫急降し道路の打水が直ちに凍るほどで本格的寒波襲來の感を深くした、本府觀測所にお伺ひをたてると

『廿二日午前六時現在中江鎭は零下十六度で例年より七度低く北部朝鮮は一般に四度低目、雲のちらついてゐる所が多く中部南部は二度乃至四度低目といふ全鮮的な寒さで高氣壓が頑張つてゐる滿洲から吹き降してくる風が原因してをり愈よ本格的寒さに入るのでせう』と語つた、なほ京城の氣溫は午前六時零下五度三分、仁川は零下三度四分であつた

道立醫院の火事

【光州電話】二十二日午前一時半ごろ光州道立醫院第五病棟の温突焚口から發火、天井に燃え移り半棟を燒いて同二時半鎭火した、幸ひ死傷者なく損害約千圓の見込

上海をどうする? 近しい人ばかりの座談會

本社上海特派員 福永恭助 【3】

『それについては、わが第三艦隊の支那沿岸封鎖といふやつが大に物を言つてます。』

僕はこゝで帝國海軍の威力をみんなの頭に叩き込んで置かうと思つてさう言つた。すると杉浦さんは點頭いて

『さうです。あの封鎖のために長江筋の貿易がパッタリ止つたのがイギリス商人達にとつて一番の打撃だつたのです。』と言つてから共同租界の實權を握ることについて結論を下した。

『そんなワケで、上海戰で日本軍が勝つといふことは、支那を屈服させると同時に上海に於ける英國勢力を非常に弱いものにさせてしまふことになるから、工部局の改造の如きはですね、實は易々たるものになつてくるのですよ……尤もそれについては、日本も相應の大物を上海に持つてくる必要がある——。』

『さう〳〵。ソレを私は言ひたかつたのですよ。』

外山さんはさう言つて、黒須君のはうをねめ付けた。

……◇……

するとこんどは堀内ガタ〳〵居士が、

『杉浦君の共同租界大陸浪案も、黒須君の大上海建設居留地案も誠に結構だが、併しそれは近衛首相や廣田外相の今日本は支那の領土を取らうとするものではないといふ聲明にさしさわりを來しやしないかね?』

と、横槍を一本——。

『租界をこしらへることは領土を奪ふことゝは違ふよ。地主はどこまでも支那なのさ。たゞその使用權だけを讓つて貰ふんだよ。』

杉浦氏は確かにさう説明した。が黒須君のはうは

『事變の當初はさうだつたよ。が併し支那がこんな大々的な排日戰をやるやうになつて、我軍に多數の死傷者が出た今日、その聲明はもう適用しなくなつたんだ。いまの内閣が若しその聲明の手前、日本として要求すべき事が要求出來んとあらば國民はそんな聲明に縛られてゐる内閣に退却をして貰ふだけさ。』

と、いきり立つて言つた。

『いや、酔つた酔つた。』と、ガク〳〵居士はアッサリと兜を脱いで『ぢやア僕は杉浦君の案に賛成といふことにしやうか。』

『とにかくイギリスを蹴飛せらないやうにするのは大賛成です。』

外山さんもどうやら杉浦組に入るらしい素振りを示してから付け加へた。

『實際英國に降りますよ。工部局の巡査の俸給にしたところでイギリス人と日本人とでは〆メチヤなんですからね。』

應召軍人の家族 二名怪漢に襲はる

棍棒で亂打され重傷 廿一日深更 西蘇島の慘劇

今春五月の松總けがまだ取調はれぬ廿一日夜府中の一軒家の老婆殺し事件で七十萬府民の戰慄をそゝり話題を賑はした京城府外東廳島里に、廿一日午前零時まで深夜の靜寂を破つてなぞの怪漢が現れ、應召勇士の家族である金瀬二佐氏の方に侵入し就寢中の同氏の妻イトさんとシゲコさん(二)を棍棒で亂打重傷を負せた怪事件が發生、府内各署を緊張させてゐる

廿一日午前零時半京城府外東廳島里の金瀬二佐氏方では息子が應召中なので妻イトさん、孫シゲコさんと三人北支の戰地に思ひを馳せた夜半、寢みを辿るころ突如朝鮮服を着用した怪漢が押入りイトさんを矢庭に棍棒で蹴り、けたゝましい悲鳴に隣にねてゐたシゲコさんが起きるやこれまた棍棒で亂打し、二人の悲鳴に隣室の二佐さんが出てくるやその隙に怪漢は裏を逃げました、イトさんとシゲコさんは附近の病院に運び込み手當したが二人共頭の骨が折れて重傷である

怨恨か、物取りか 謎に包まれた怪事件

急報に 接した東大門署では井岡署長、田中警務主任が直ちに搜査本部を蘇島駐在所に置いて全署員を非常召集、犯人搜査に努め廿二日午後までに不審者三名を檢舉取調べてゐるが、怨恨か、物取りか、兇情が謎に包まれた犯罪として興味をひいてゐる

氣違ひの焚き火

精神病者の火遊び、廿一日夜京畿道典醫町中央紡織工事事務所請負人詰所の窓硝子を破つて侵入、事務所で紙屑を集めて火をつけ兩手をかざして温まりながら喜んでゐる男を東大門署員が發見、ビックリして逃げんとする男を調べると住所不定尹千釗(三〇)といふ精神病者で折柄の寒さに同所へ侵入し火を焚いてあたつてゐた事判明し身柄は京城府廳へ引渡したが寒さが厳しくなるにつれルンペン連の火あぶりからつい火災を起す事が多いので一般家庭でも注意するやうにと言つてゐる

觀光團體用の豪華展望車 試運轉も好成績

鐵道局ではかねて觀光團體に使用する展望自由な明るい一等車二輛を川崎車輛會社に注文中であつたが過般竣工、十九日試運轉を行ひ好成績を示した

同車は製作費一輛五萬圓で全車輛を丁度『のぞみ』『あかつき』の展望車と同様にした明るい展望の利いたもので座席は廿六人で『あかつき』の座席と同じく單醇式の華麗なものである

車内には洗面所、化粧所、寢臺給仕室の外に湯沸所を設けた最新式初めての觀光用の設備なものである

京城地方【今晩】北西の風晴れ、寒い【明日】同じ **仁川地方**【今晩】北西の風晴れ、寒い【明日】同じ 京城溫度(二十一日)最高七度八、最低零下一度九(二十二日)今朝六時零下五度三、正午零度六

大西洋横斷飛行

【ダカール(佛領西アフリカ)廿一日同盟】フランス名飛行家コロス氏は愛機ローランゲレ號を操縦グリニッチ標準時廿一日午前六時二十五分パリから佛領西アフリカのダカールに到着、小憩後同九時ダカールを出發、ブラジルのナタールに向け大西洋横斷飛行の途についた

銘酒 大正櫻

御會葬御禮
本日の葬儀に際し御多忙中且寒さ嚴しき折柄御會葬下され厚く御禮申上候一々拜趨御禮可申上筈の處混雜中不取敢以紙上御禮申上候
昭和十二年十二月廿二日 男 戸嶋典一

天下一品 マルカン酢
世界に雄飛す日章旗 味界を風靡すマルカン酢
宮内省御用達 名古屋 笹田本店 龍津浦 笹田商店

皇軍萬歳 時局レコードは 山口樂器店 電話本局②二〇七〇・三三五〇番

施設完備 清麗特効の名泉 安易快適の樂園 溫陽溫泉 神井館

配達に就き御願ひ
謹啓時下向寒之砌愈々御多祥之段奉慶賀候陳者御愛讀を辱うし居候中外商業新報配達人に怪我人あり且つ折柄佐藤海軍中將閣下の時局大講演會を差控へ手不足に陥り目下新規配達人訓練中に有之候も差當り來る廿五日迄新聞を郵便を以て御送付可申上候間何卒昔だ勝手乍敷候へ共右事情御諒承被下度懇願申上候 敬具
本町五丁目 中外商業新報京城支局
中外商業愛讀者各位

ぜん息・神經痛や高血壓中風 不治でない
血の「濁り」をとり原因から治療せよ
叔湖で有名な今津理博士は諸權威と協力して此等病氣の原因を研究した結果 酒烟草、花柳病或は内臓の障害等で身體を養ふ大切な血液が濁り易くなつて循環が不順になり、神經が侵される爲め起るので 血液の濁りを除去して清淨にし、動脈硬化の原因を除いて血壓を降下し、循環を良くして神經の障害を除けば治る、決して不治でない事を多數の實驗に依り證め、貴重な植物ホルモンから強力な淨化素を創見し其の服用と
(研究中の今津理博士)
リキシン又はイマヅミンの併用に依り此病氣で困れる人々を原因から良くし大に喜ばれてゐる
中風・で不隨もつれに惱む人
高血壓・動脈硬化で肩こり耳鳴り頭痛目まひ、動悸ふら〳〵、便秘不眠神經衰弱、足重いしびれ、ふるひシビレなど腦溢血の危險ある人
ぜん息・でせき、たん息切れ呼吸困難、ヒー〳〵等で苦しむ人
神經痛・やリウマチで手足腰臂中や關節が痛んで困れる人は一日も早く大阪市阪急線三國驛側今津化學研究所へ遠慮なく行くか、遠方はつらい症狀を詳しく記し、急ぎ申込むがよい!
血液の淨化して原因から治療し新療法を許輕品に致へらる

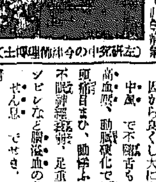

十二月新譜 上海陷落萬々歳
今ぞ全日本感激の大合唱! 永久に輝けお、大戰捷譜!
B面 戰勝音頭 新橋喜代三(合唱付)
東海林太郎 ポリドール混聲合唱團
軍歌 戰士 齋藤達雄 / おぢちやん偉いな兵隊さん 朝日良枝 / 敵の外夜襲 大久保清子 / どんどん橋 こお寺の池 吉田良子 / 戰線の華 長谷山曉 / 長城突破 / 敵前上陸白襷隊 / 東海巡航中 岩瀨 / 成る妻の手紙 谷岡初太郎 / 樂天の戰線報告 西村樂天 / 玄冶店 春日井おかめ / 天祐荒鷲一機 東天紅 / 軍神乃木 春日井梅鶯
ベートーヴェン作品一一〇 ピアノ奏鳴曲 變イ短調 ヴイルヘルム・ケンプ
ナポリ狂詩曲 / ウイーン氣質 / アヴエ・マリア / 天使のセレナード
ポリドール 殊勳 上原敏 愛國の熱心を衝く胸に迫る感激譜
國民歌謡 日の出島 奥田良三 / 護れわが空 關種子 奥田良三 / 醒めよ蔣張王陳白 我等の軍艦 東海林太郎 秋野敏子 / 忠烈山内中尉の母 上原敏 / 陣中ぶし 櫻井健二 / 露營の夢 有島通男 / 兵國境の警備 島津英夫 / 坊やは達者 永岡志津子 / 戰線日記 齋藤笙子 / 豪傑ぶし 喜代三 / 歡送軍入城の歌 / 皇軍頭日章旗 / 保定城 愛國合唱團
銃後熱血譜 愛國全日本號 東海林太郎 / なんとかなるだろ 返らぬ夢 高田浩吉 / 結婚はしたけれど 僕の戀愛設計圖 榎本健一 / 凛の旅路の唄 東海林太郎 澤雅子 / 雨のさゝやき 忘れじの瞳 結城道子 川原久美江 / 小夜しぐれ 乙女の夢 山中みゆき 和田浦小浪 / 追分 手綱 今宵別れて きみ榮香

寫眞說明＝ 一、平壌 街に燒夷彈の炸裂 二、鎮南浦市街空襲の敵機 三、平壌 防空監視哨(同) 四、防護團の活動(中) 五、平壌 防護團救護班の活動 六、救護班(同左)

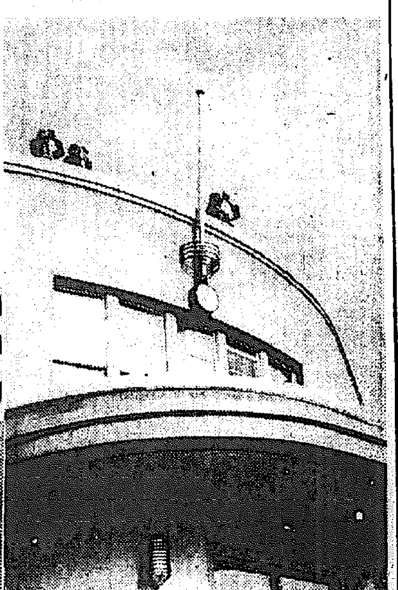

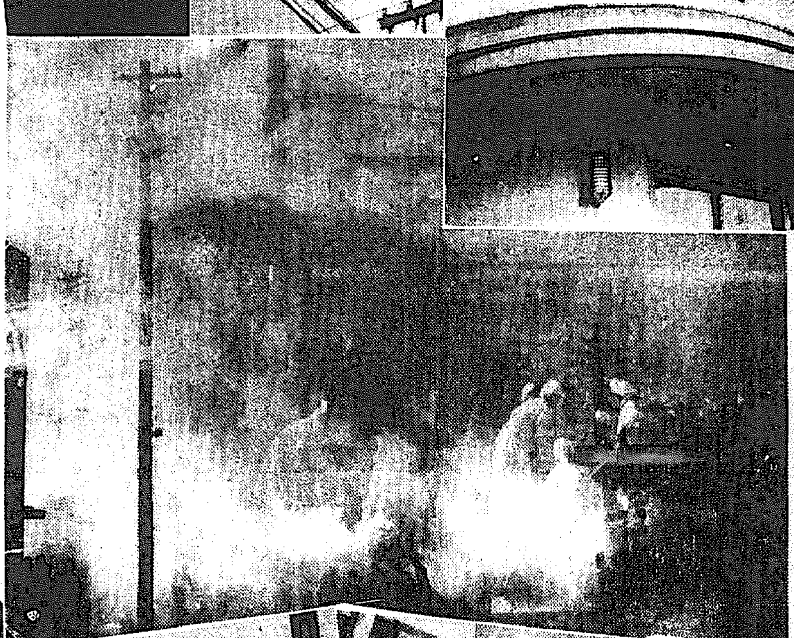

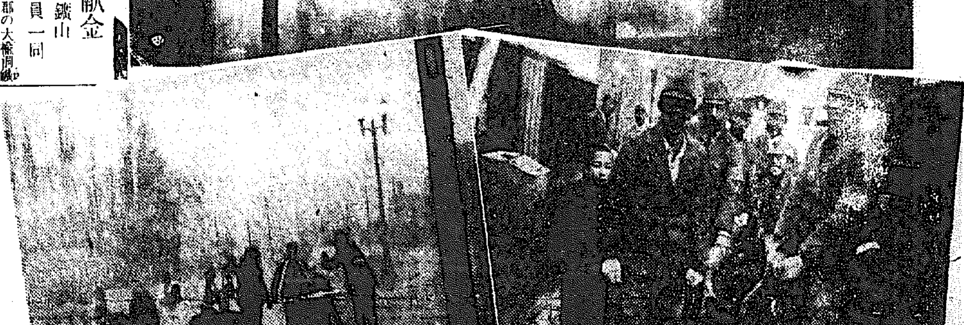

執拗なる空襲にも 護りは固し鐵壁の陣

妖雲垂れこむ中、果敢の應戰に 敵機 悲鳴をあげて遁走

步工聯合演習 大邱八十聯隊

【大邱】八十聯隊步工聯合演習は去る十八日以來大邱平野を中心に舉行、折柄の冷雨を衝いて將兵の意氣昂り、實戰さながらの猛演習を行ひ、廿日午前一時好成績裡に終了した

平司管下に展く 防空演習圖

【平壌】平壌司令部管下平南、黄海兩道を動員する防空演習は廿日午後五時警戒管制によつて開始され『敵機襲來の情報』で司令部の命令一下非常サイレン警報を破り響き渡り全市忽ち暗黒の世界と化した、運命を賭した敵機は小癪にも〇〇機編隊で大同江の流れに沿ひ鎮南浦方面から襲ひ來つたが各要地に待機した防禦機關銃は物凄い火を吐いて照空燈の强烈な光芒に誘導されながら猛烈な射撃によつて撃退し、十時半まで數度か執拗に空襲を繰返へしたが鐵壁の防護陣に手を施す術なく低くたれた雲間を利用して遁走しサイレンの音朗かに鳴渡つて空襲警報解除されこゝに第一日の訓練の幕を閉ぢた、明くれば廿一日滿都は寒さへ腰る零度の午前九時演習開始となり〇〇〇の目と耳に全神經を集めて待機する、對空監視哨は白日下に襲ひ來らば一機も逃さじと頑張り一糸亂れざる防護團の統制裡に折柄の寒氣を衝いて又も敵〇機來るの〇〇〇通報に中央司令部は電氣にうたれたやうな緊張を示し各防護團に警戒命令を下す、午前八時半安州方面から姿を現はした敵〇機は垂れこめた雲を巧に利用し平壌の上空に現はれた、さつと急降下したとみれば地上には猛毒ガス彈が投下された、續いて燒夷彈と各要地に矢繼早の爆撃だ、防護團の活躍はその度に白熱化し寶城苑らの猛訓練各所に展開されて息つくひまもない、午後四時まで爆彈の洗禮を受けた場所は〇〇所に及んだ、かくて敵機は晝間の襲撃を斷念して四時頃雲深く姿をかき消した(以下防空演習記事は本府許可濟)

光なき街は 完全に沈默 さすがは軍都平壌 力强い府民の團結

軍都平壌は死の街のやうに眠りに落ちた……銀座通り大和町本町も闇の中に沈默してゐる、ウヨ〳〵と蠢くのは空襲見物の人達だ雪を思はせる低い雲が黒の塊となつてじつと移動してゐる、店といふ店は大小を問はず何れも大戸を下し軍都商人の緊張振りをみせてゐる、不夜城を誇る賑町遊廓は入口の大ネオンもなければ軒毎の青い燈籠の灯もない、でも白化粧の彼女達の蒼白い顏が薄く見へ彼氏達を物色してゐる櫻町通りに並んでゐるオデンやもヒッソリして二三の常客が淋しさしのぎに薄い燈の下で息を殺し盃をなめてゐる時町のカフエ殿堂もまた彼女のそれの如く女給達は休業が出來るとばかり集まつてトランプを切つてゐる、光を遮蔽した電車と自動車が氣笛を鳴らしながらノソリ〳〵動く、見事な防空陣だ光線を外にもらす不注意な府民は一人もない府民全部が緊張そのものだ、時々けたゝましく鳴りひびく敵機襲來のサイレンと共に敵機を追うて闇夜の空に交錯する探照燈の光、ド、、、と火を吐く高射機銃の音、轟をからして何か叫んで走る防護團員の緊張した靴音の反響のみが軍都を護らんとする力强い平壌の全貌であつた

寒夜ノ空襲續く されど我に何等の損害なし 第二夜の燈火管制

第二日の燈火管制は廿一日午後五時布告され同時に引續き更に緊張の度を加へる折柄寒暖計はグン〳〵降下し寒氣肌を刺すも防護團は微する色さへみせず先づ警戒管制から各分團各班毎に司令部の命令を今や遲しと待ち受けた、午後七時近く敵機襲來の報を得て間髪を入れず空襲管制に入り全市は光を失つて今、沈默し敵機の爆音に全神經を尖らして監視の目をはなさず無氣味な靜けさは平壌上空を一巡して鎮南浦方面に姿を消した、敵機去るや解除警報朗かに鳴り響いて午後一時ただ一回の空襲を受けたのみで演習は終了し街は眠りから覺めた如く光の下に活動を開始したこのところ防護團員もホッとした面持ちで惡風吹き荒ぶ路上に親しげに自分の影を見つめながら解散した

載寧 防空演習第一日目の廿一日は午前八時敵機襲來の警報で防護團員は全員出動しそれ〴〵部署を護り防毒、救護、防火、避難に遺漏なく活動し國防會員も應援して警察班と共に中食の炊出しに活動してその間敵機は三回に亘り空襲を試みたるも脆く撃退され燈火管制にも遺漏なく上成績で演習を終了した

沙里院 防空演習は二十一日の兩晝夜に亘り實施され全防護團員のめざましき活動により豫期以上の成績を收めて幕を閉ぢた

涙ぐましい 防護の活動 南浦にも異狀なく 上首尾で幕を閉づ

【鎮南浦】防空演習は二十日午後五時開始された、これより先き午後四時防護團では坂本團長以下一齊に緊張して各部署につく、五時非常を告げる警戒警報のサイレンが、七時に非常警報のサイレンが鳴るや街は一瞬にして文字通り暗黒化す、ついで第二回第三回の空襲に燒夷彈投下に一糸亂れぬ統制ある防護團員の活動に遺憾なく好成績裡に十時半一先づ演習中止の命が下つた、この日は朝來の雨でグッと氣温降下した寒風の中を交通整理班をはじめ各團員の眞劒な活動はむしろ涙ぐましいものがあつた

第二日 前日の疲れを物ともせず防護團員は早朝緊張して待機し、廿一日午前八時演習開始と共にそれ〴〵部署につき午前中二敵機襲來、燒夷彈を投下したるも防火班消防班必死の活動で難なくすみ又防護班其他の諸班も上の活動に被害を最小限度に防止しこゝもと演習は上々首尾であつた

統營では少年三人組

【統營】市內大和町喜石巌(一七)、市外堂洞里、尹幸道、朝日町李相熙(一七)の三名は共謀して市內の寺家を荒し廻り、去る十九日夜堤町海岸に置いてあつた同町中野安吉氏所有の艇(時價二十五圓)を竊取し同町韓基彬古物商に三圓五十錢で賣却、その金を三人で山分けしようとしてゐるところを統營署員に三名とも逮捕した

五千圓獻金 大楡洞鑛山從業員一同

【新義州】平北鐵山郡の大楡洞鑛山從業員一同は過般の日鐵買收に際し道當局の斡旋で讓渡手當も圓滿に行はれたので感謝の意味も含めて鑛山事務所長齋藤平吉氏以下一千五百十一名の從業員が醵出、二千五百圓を國防費に、二千五百圓を國境警備員に、計五千圓を獻納した

政府米拂下 軍人遺家族へ

【釜山】軍事後援聯盟の出征軍人遺家族に對する[illegible]拂下米斷買配給は希望者が非常に多數に上つたので締切期間を十一月十五日まで延期して一先づ打切つたが、これが第一回購買希望者は二十七名で八十四叺に達し、後援聯盟では今明日中にその筋に拂下申請書を提出するはず

高敞事件公判

【全州】元郡守崔學洙氏を繞る瀆職事件、所謂高敞事件の第一回公判は來る二十六、七兩日全州地方法院で佐々木裁判長係で開廷されることになつた

清津の府議補選 豫想以上の投票率 五氏に最後の勝利

【清津電話】府會議員補缺選擧は廿日午前九時から公會堂で選擧長前田府尹、立會人四元商議會頭、小竹府會副議長、その他道からの臨席官ら臨席のもとに開始されたこの日北星町の神田又次郎さんが九時の振鈴と同時に清い一票を投じて行つた、投票者の出足頗るよく午後四時の締切までには千四百十三人といふ豫想以上の投票があり五時半から開票の結果左の五氏に凱歌があがつたが內地人は有權者千五百十三名中投票者八百八十四名、朝鮮人側は六百二十二名中五百二十九人の投票で內地人側八十四%強、朝鮮人側八十五%強、平均八十四%三五といふ投票率であつた

▲二七六票 安村賢太郎(內)
▲二四七票 井川駒之助(內)
▲二三八票 張錫鳳(鮮)
▲二二四票 黄鶴律(鮮)
▲二〇六票 宮直 二(鮮)
次點 一六六 岩崎陸朗
四六 森脇儀三郎

腹癒せに狂言强盜

【清州】これも狂言强盜事件—清州郡南二面長城里居住李重宰(二〇)とその弟、李重璟(二〇)は去る十九日午後八時頃、弟の李重璟が四州面米坪里地內清州、芙江間三等道路上で强盜に襲はれ、白米六斗を强奪された旨、南二面駐在所へ申告したので清州署で活動の結果、弟李重璟が同日午後六時頃右米坪里地內路上で同里居住、金明瑞に暴行され負傷したので兄の李重宰がその腹癒せに虛偽の申告をしたものと判明、兄弟揃つて豚箱入り

釜山の放火 怨恨說濃厚 保險額も超過せず

【釜山】既報=去る十九日府內西町四丁目の火災は釜山署で出火の原因を取調中であるが火元にあたる指物商店水谷喜次郎(五二)方は日本動產火保に三千五百圓の契約があるが、超過保險ではなく怨恨による放火の疑ひが濃厚となり取調べは漸次縮小されて來たので近く原因が判明するらしい

各地の獻金

金川 (警察署扱)▲八十圓西泉邊里金融組合員一同▲十六圓二十五錢宿里仁面鳳鳴洞興風會▲十五圓五十錢縣內面香洞興風會▲十五圓三十三錢西泉風會▲柳洞興風會▲十五圓宛好賢面白鶴公普校生徒一同、西北面李永驛、口耳面黃武淳▲十三圓三十錢縣內面大屯洞興風會▲十三圓二十錢外柳面大北浦民一同▲十三圓西北面白在信▲十一圓二十錢縣內面廣嶼興風會▲十圓三十錢金川面書洞興風會▲十圓好賢面排里▲八圓六十錢縣內面古牛峰興風會▲八圓合灘面社陵洞興風會▲七圓八十錢縣內面上吉井洞興風會▲六圓六十錢同面松亭洞國防婦人會▲六圓西北面花新學院▲六圓基督教會平山地方金川城▲五圓九十錢月城面杏洞興風會▲五圓八十錢縣內面明洞興風會▲五圓四十錢縣內面柴嶺洞興風會▲五圓宛縣內面馬岩洞興風會、好賢面會洞興風會、市邊里公普校同窓會、外柳面大北浦里興風會、縣內面酒幕洞興風會、好賢面林蓮京冬火面梅西公普校▲四圓八十錢外柳面小北浦里有志一同

釜山 十一圓二十五錢牧の島婦人會朝鮮人代表朴萬今▲百圓長手通深溝富作▲百五十圓釜山高等小學校職員生徒一同代表中尾保▲五十圓富平町一丁目山本克己▲三十二圓富民町二丁目貴船組合代表角永利吉▲十圓西瀨町友松定一(慰兵金)百圓長手通り深溝富作▲百十四圓十錢大新町青年團代表松下國之▲九圓七十三錢水晶普校生徒代表森岡林兵衞▲十五圓作田晉三郎

馬山 (憲兵隊扱)慰問袋カチドキ二十個入一箱、三宅道宮吉里三二張合水▲慰問袋二十二個大邱地方專賣局晋州販賣所▲慰問袋百三十七個、煙草小賣人協會山清支部▲慰問袋八個、千人針十枚、固城郡軍人後援聯盟會▲慰問文一、固城郡介川公立普通學校

陸士に合格 大田の[illegible]

【大田】今秋實施した陸軍士官學校に大田中學から應試の五年生山守恭君及び本春卒業の大田本町中村擴三氏令息三郎君は共に見事合格した

詐欺漢御用

【開城】去る十五日午後五時半頃城內洞東華醫院前通りで怪しい男を開城署の朱刑事が發見、取調べの結果河東郡玉宗面良耶里生れ住所不定の前科四犯李昌植(三二)と判つた、同人は永和興業株式會社小作組合費の名目で各地農民から現金や穀類を詐取し馬山府午東洞太和堂醫院に高級の子弟と僞つて出入し金錢や時計等をせしめる數々の犯行を自白した

血染めの日の丸 美談續く醴泉

【大邱】[illegible]日章旗を作り[illegible]大邱[illegible]國防費として[illegible]醵納した

美神丸 コシケ 婦人病 夫婦円滿の喜び

誂向の秘密療法

婦人病は帶下、病毒、性ホルモン不足等が原因で子宮、卵巢、喇叭管が犯されてゐるのでありますから、對症療法のみでは不充分であるばかりか原因療法と云つても程度の低い殺菌、消毒力が强く短時日で局部に作用してスグ溶けて流れる樣な坐藥では根本的のお手當は不可能であります。既に數百萬人が實驗濟の美神丸は恰も專門的外科手術と同樣の効果と、獨特のホルモン分泌促進作用が强力團藏に涵徹病患部に奏効して原因から病狀までも速かに治します。それに一度使へば七日間効き大變用ひよく祕密に自宅で全快出來るので評判の有名婦人藥であります。

定價は一日五錢當り五週分一圓八十錢、十週分三圓五十錢であります。

無代進呈 新聞名を記入してハガキで御申込み下さい美神丸一週分、夫婦圓滿の祕訣、子寶が出來る法、婦人病の解說書、全使用者の實驗集、送料不用で無代進呈

大阪市東區南久寶寺町堺筋 本舖 宮內善進堂 振替大阪五七[illegible]

代理店 京城新井藥房 大邱[illegible] 木村藥房 釜山[illegible]

赤白 毛染 專賣特許 若黑(わかぐろ) 若園博士責任監製

黑若の特長
◉絕對カブレぬ
◉そめ上り自然色
◉白毛の根元染めに便利
◉決して腎臟炎を起さぬ
◉血壓高き人にも絕對安全

本舖 尼崎市西長洲 甲陽藥化學研究所

國產「ハトバ紅茶」 だれでも、スグ飲める! (五人前分十錢)

愈々新發賣さる、紅茶界の新礎軸 リプトン紅茶と御比較下さい!!

日本人には日本の紅茶でなければならぬ、現に國產紅茶は二千萬封度を海外に輸出して居ります。其の國產紅茶中の優良品として各方面から大好評ある「ハトバ紅茶」は特に紅茶の大衆化を目的として美裝函(五人前分入)十錢で新發賣した香料、廉價と三拍子揃つたので大歡迎され愛用されて居ります。どこの家庭にも接客の急場にも、ハイキングにも、旅行にも、女學校の寄宿舍にも、工場の寄宿舍にも、ビルの休憩時間にも、試驗勉强の夜更し、旅館の窓にも「ハトバ紅茶」の十錢函は本當に便利だ!無駄がない!何時も新鮮な芳香の高い國產紅茶が飲めると大歡迎です是非一度御試飲下さい。

ハトバ紅茶 徳用箱入 一封度 二円 半封度 一円十錢 1/4封度 六十錢 1/8封度 三十五錢

特約店募集 ハトバ紅茶ハガキで申込次第御案内申上げます

神戸市灘區 全船ツバメ紅茶部

二重効果のスバラしい新强力化粧水

歐米婦人は化粧前に必ずアストリンゼンを使ふ!

ホンの二三滴で… お化粧の美さもモチもマルで違ふ!

それは何故?

お化粧前には必ず洗顏しなければなりませんが洗顏後は(入浴後でも)皮膚組織が弛んでゐますからこの儘では白粉が美しく附かず、お化粧もスグ崩れます。かういふ場合明色アストリンゼンを洗顏後につけますと爽快な收斂作用で皮膚や汗腺を具合よくひきしめますから、白粉がピッタリする程美しく附き、お化粧も不思議な程長く保ちます。最近歐米でもアストリンゼンが素晴しい流行です。

▲化粧下クリームをアストリンゼンで溶く……使ひ方も歐米で大流行!

定價 一瓶 四十五錢

明色アストリンゼン

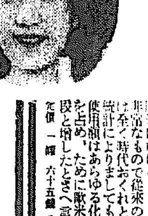

睡眠中にクリンシンで見違る程美しくなる

歐米で最近流行の新睡眠美容法

垢ヌケ 肌アレに一等

夜分お寢み前にお顏をクリンシン・クリームで一寸手入れをすると、眠つてゐる間にお顏が見違へる程美しくなる新しい美容法が最近歐米婦人の間で盛んに流行してゐます。

▲方法—ごく簡單でお寢み前に明色クリンシンをお顏に薄くすりこみ一分間程輕く按摩しておいてからガーゼか脫脂綿で丁寧に拭きとつて寢みます。皮膚の表面のヨゴレや白粉がスッキリと落ちるのは勿論特有の强力な滲透作用で毛穴や汗孔の奧まで徹底的に清潔され、それにこのクリーム獨特の美容成分が睡眠中に肌の深部で最も効果的に作用しますから翌朝までにお顏が見違へる程美しくなるのです。

▲クリンシンの世界的流行!
歐米に於けるクリンシンの流行は非常なもので從來の凡ゆる化粧料は全く時代おくれとなり、最近の統計によりましてもクリンシンの使用額はあらゆる化粧品中の首位を占め、ために歐米婦人の美が一段と增したとさへ言はれてゐます

定價 一罎 六十五錢 八十錢 一円廿錢

明色クリンシンクリーム

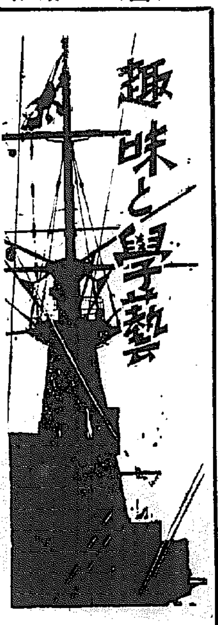

趣味と學藝

北支那の歴史的特殊性（十四）

星南 生

唐の太宗の高句麗遠征は諫議以下群臣等に固く諫め止められた、その理由は勝算が少くその代り敗北でもすれば重大な結果を招來するにきまつてゐたからであつた、唐の太宗はそれを知らなかつたのではないけれどもこの聰明な重臣等の諫言を斥けながらこの冒險を決行したのは中原の全きを得難いといふ脅迫觀念に脅されてゐたからである。果して唐の太宗の收穫は隋の煬帝より優るとも劣るものではなかつた

◇

兵を全滅させ、軍隊を遺棄したばかりでなく自分の片眼まで失つてそれこそ命からがらで逃げ還つたのである、中原の統一と天下の覇業を容易く成就した隋唐兩英主が一敗地に塗れ悄然と歸る途は高句麗に約束された中原に於ける明日の運命を象徴するものであつた嗚呼、天が暫く便宜を高句麗に與へたなら唐の三百年基業があつたかどうか疑問であり高句麗の中原に向けての進出がどんなに活發であつたらうか測り知るはずもなかつた

◇

高句麗の覇業にはこの魔がさしたが常に障害がついて來た、高句麗の中原進出運動はこんどは半島統一運動と衝突を生じた、新羅と唐の腹背挾撃からの襲撃に逢つては高句麗の強さを以てしても動作の自由を拘束されるとは當然であつた、加ふるに蓋蘇文が雄圖を抱いた儘中途で倒れてしまひその子男生が父の位を繼いだがその弟男建男產と意見の衝突を生じこの內部の爭が遂に隙を狙つてゐた唐の利用する所となり高句麗の一千年經綸が水の泡と消滅する悲劇を齎み出した高句麗の倒壞は濊貊民族の中原に入る機會を失はしたのみならず蠕々、突厥、回鶻、靺鞨、結骨等北方新興民族の中原進出を拒挫する結果をも招來した

◇

高句麗が倒れた後唐の防禦力は負擔が減少したのみならず北方の恐怖が專ら西方に放つたから一方面だけの部族を巧に操縱して所謂以夷制夷の外交手段を使ふ機會を獲得したのである

◇

突厥は南北朝時代には柔然（蠕々族）に服屬してゐたが隋代に獨立して北方勢力の代表者となり隋末には中原に蜂起した群雄が競つて臣を稱してその力に頼らうとし唐の高祖さへも彼の援兵を借りたほどであつたがこの突厥が遂に中原に進入する機會を捉めなかつたのは他の理由もあるが高句麗が倒れた後唐の防禦力が專ら突厥一つだけに當つたからであるしかし高句麗が滅び突厥が抑制されたからとて中原を鞏塞とする南北兩勢力の對抗が終熄を告げたわけではない

◇

高句麗が滅んだ後北方には二つの勢力が登場した、一は鮮卑以來の長い傳統を持つ契丹族であり今一は高句麗の傳統を若干受繼いだ渤海王國であるこの渤海國は高句麗人を統治階級、指導階級とする靺鞨系統に屬する靺鞨族の國である

不連續線

硝子張り

學生時代は酒を飲んで、煙草なら中學時代から吹かしてゐたといふ經歷の彼だから、その素行は推して知るべしである。

力が强くて、柔道や相撲や邊派の選手もしてゐたが、學校の方の成績は、必ずしもそれに並行しなかつた。

『おい。そんな角野みたいなことをするなよ』

友人連中は、誰かとピントはづれなことをする度に、彼の名を引合ひに出して注告した。

その彼が、十何年振りかで私を訪ねて來たので、一緒に食事をすることになつたのだが、驚いたことには、酒も飲まなければ煙草も吸はないばかりか、さうした彼にお構ひなく、一人でチビリ〳〵やつてゐる私を羨むやうに、この頃では、彼自身が育英事業をやつてゐるといふことを話すのである。

『君でも、そんなことが出來るのかなあ』

眼をみはつた私を流し見て

『先づ身を以て範を垂れるためには、酒や煙草、女などには眼目も振らずに行くんだね。若い者の面倒を見るといふことは、とても君たちにはわかるまいな』

それに異議はない。しかし、ほかの人なら兎に角、彼からそんな說法を聞くに及んで、私は『ガラス張りの中で生活する男』の窮屈さをしみ〴〵と感じた。

朝鮮寫眞サロン

あす二十三日が最終日です

會場—三越ギャラリー

主催　全朝鮮寫眞聯盟—後援　京城日報社

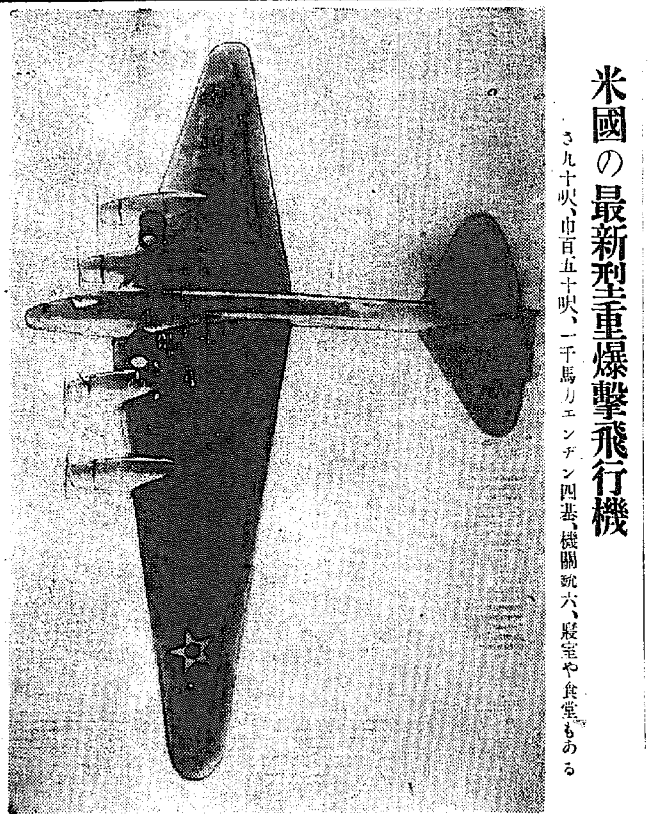

米國の最新型重爆撃飛行機

さ九十呎、巾百五十呎、一千馬力エンヂン四基、機關銃六、寢室や食堂もある

グレタ・ガルボと—サラベルナール—

グレタ・ガルボは、銀幕の上でマルグリット・ゴーチエ（椿姬の女主人公）に扮して以來萬人の淚をそそつたといふ

×

先日、パリーの或る所で、ガルボの映畫の監督であるヒリツプ・ベリアが彼女を讃めたたへて、彼女の周圍には文藝人や劇壇人が一杯であるといつた

×

彼は彼女の寛大さ、謙遜さ、その才能を大いに自慢した、その時話はガルボからサラベルナールへと移つた、すると、一人の老人が次のやうな話をはじめたのである

×

サラは美しく、氣高く、しかし放だつた、或る晩遅く、彼女の家へ、たくさんの友人達が集まつた、すると孤獨嫌ひの彼女は、友人達にもつと長くゐて貰ひたいと思つて『みなさんに早くお夕飯を！』と女中に命令した

×

が、彼女の家にはただの一錢もなかつたのである、私はちやんとそれを知つてゐたので、つてと食料品屋へ走つて行つて、そうんと馬鈴薯を買つて來て、來客一同そろつて廣間でその皮を剝いたものである

×

話はこれで終りではない、馬鈴薯を剝いてゐるところへベルが鳴つて、來客なのである『襲擊、物貰ひの尼樣が二人！』と女中が知らせた

×

するとサラは敢然として『あたしの引出しから二百フランを持つて來てお上げなさい』といつたのである、勿論、これも出放題である

×

それとは知らない來客達は、一齊に持つてゐる雜口を彼女にさし出した、さうして二人の尼さんは五百フランも貰ふことができたのであつた

ニンニク黨御用心 攝り過ぎれば危險

恐ろしい溶血性貧血を起す

これから寒さに向ふころになると蒜葉（ニンニク）が盛んに用ひられるやうになります、ニンニクは感冒、吐血、また利尿、祛痰に極めて効き目があるところから地方によつては、常食にするところさへありますが、この蒜を多量に攝取する場合には貧血症を惹き起すおそれがあります

× × ×

ニンニク貧血と云ふのは同じ貧血でも極めて强度のもので、しかも一種の溶血性貧血とも見られ、血球の破壞はもちろんのこと、血色素まで分解し、このために、めまひ、全身の倦怠などを起します

× × ×

それではニンニク攝取の適量はどの位かと云ひますと、體重一貫（三百六十七匁）の家兎に約五グラムのニンニクを與へると貧血症狀を呈した實驗から推して、體重五十貫（十三貫三百匁）の健康人の割合を計つて見ると、一日の用量十五グラムとされてゐます

× × ×

その中毒の正體をつきとめますと實驗の結果から見てノエニールヒドラチンと稱する揮發性物質に似たもののためと考へられますが、けれども、これがあるために、肺結核菌の繁殖をある程度まで抑制するための對症藥として用ひられてゐるのですから、一面ニンニクが藥品として決して無視出來ないことがわかります、要は過分に攝取せぬことに注意すればよろしい

喧騷な街に護謨の鋪道

ラムバード街の有名な通路は非常に喧騷で、しかも騷々しいのでロンドンでは今度この通路にゴムで鋪道することにした。これは大變金がかゝるが、一平方ヤードに二磅九志を要する、この外にコンクリートの基礎費用が一ヤードに二十志である

ちよつと！こゝを讀んでごらんなさい

☆イギリス人は平均して茶三十五杯に對しココアを一杯だけ飲みます

×

☆アラスカはロシアの領土でしたが、アメリカに七百萬弗で賣られたのでした

×

☆多くの人々は歩く時右足に力を入れるよりは左足の方にずつと力を入れるものです

×

☆イギリスは纖維食料品を年々一四、〇〇〇、〇〇〇、〇〇〇封度消費します

×

☆人形は嘗て神聖なものとみなされました

★試寫座談會（上）

風の中の子供（大船作品）

坪田讓二原作・清水宏監督

出席者【順序不同】原高千代氏【京師】▲湯口正氏▲藤井誠一氏▲本紙學藝部記者

【記者】原さん、教育者の立場として、この映畫に現れた子供の世界をどう考へられますか

【原】三平といふ子供の心理やタイプが非常によく現れてゐると思ふ、あの子は失敗といふか、自分の信ずるところへ突進する子供で、家庭的にも、社會的にも異端視され、迎へられない子供です

【湯口】僕は三平のやうな子供はそんなに變つたタイプではないと思ふ

【原】一體「三平」のやうな腕白型に二通りあるものです、終始ただの茶目、腕白で終る型とその腕白の背面に何等かの精神內容を持つた子供といつても抽象的ですが自我を秘めてゐるとでも申しませうか、前者は非常に單純な性格の所有者で世の所謂惡太郎であり、先生に一喝されゝば縮み上つてしまふが矢張りいたづらをしないではゐられない方です、後者の方の腕白には必らず理由をいへばをかしいですがさうした感じのするものが存在してゐるものです、私が少ないといつたのはこの後者の型です

【記者】あの子は、やんちやだけれどもその反面非常に神經がこまかい子ですね、自分が叱つた金太の頭のコブを氣にしたり、夫が警察へ曳かれて悲しみのどん底にある母親をいたはるところで、馬乘りの眞似をして慰めようとしたり、とてもいいところがある、さうしたところがよく出てゐるからこの映畫はあゝした子供に對する扱ひ方の上によいヒントを與へてゐるのではないかと思ひます

【原】「三平」型に對する社會の或は大人の取扱ひをみますと、とかく腕白小僧は一種の反逆型ですから快よく容れられません、そして學校の教師にしても家庭の父母にしても古い道德觀念に支配され勝ちですから、よろこびません、「大人なしくせよ」「默つて勉强せよ」です、そして奔放な行動に對して强い壓迫が下ります、普通なみに扱はれ自分の本心のよき理解者たり得ない大人に對して反逆してゆくのは當然なことと思ひます、極く部分的な觀點ですが、この意味において三平叔父、殊に叔母はあの一篇中最もよき例といへるでせう、最も進步的な大人達と言へども、自分が親となり教師となり人の子を教育せねばならない立場に立つた時、其の進步的な總べてを忘却してしまひあまりに責任を感じ過ぎ神經質になり過ぎる結果、皮相的な見算を勝手に作り上げ、自己の選のまゝになるやうな子弟、ロボットの如き、所謂大人なしい人間を理想とする故に、「兄弟喧嘩をするな」「いたづらをするな」「勉强せよ」と注文せねばならなくなります、人間であるべき前に先づ自然の子供らしき子供であるべき彼等にとつてこれ程悲しいことはありません、部分でも教育といふ事に關心を持ち、子供のよき理解者たらうとする者の最も留意せねばならない點が此邊に含まれてゐるのではなからうかと思ひます

【記者】この「風の中の子供」の原作には同じ作者の「おばけの世界」などと一聯のシリーズをなすもので、大人の世界に對する子供の世界からの批判といふか諷刺といふか、それがあると思ふが映畫からはそれが受けとれないやうですが……

【湯口】原作にある子供の世界の詩も足りない、結局ネラヒが定まらずどつちつかずになつてゐるやうです、それから子供の世界と大人の世界との連關に不自然なところが多い

【藤井】それは文學と映畫の相違ではないかと思ふ、映畫では心理を現すことはむつかしい

【記者】しかし、たとへば「トムソーヤーの冒險」などのやうに動物などを取入れるとか、落書きをさせるとかしたら、子供の世界はもつと描けると思ふ、もと〳〵この映畫は、清水宏が子供好きであるといふ動機やまた大船にはよい子供役が多いといふ强味から作られたものと思ふが、彼の器用さで適當の興行價値を取入れて割合無雜に製作したといふ觀がないでもなく、もつと、練りに練つた脚本と野心がほしかつたやうに思ひます

新刊紹介

☆口笛はトルキスタンで禁じられてゐます

×

☆自轉車はスコットランドのダムフリイズの鍛冶屋さんでカークペトリック・マクミランといふ人物によつて發明されました

▲保險政策（十一月號）四十錢、東京麴町區本町二丁目二ノ一保險政策研究會

▲朝鮮農會報（十一月號）三十五錢、京城府黃金町二丁目一九五、朝鮮農會

▲麵麭（十一月號）三十五錢、東京市世田谷區北澤五丁目、麵麭社

▲眞人（十一月號）五十錢、東京市豐島區西巢鴨三ノ九二一、眞人社

▲講談俱樂部（十二月號）六十錢、東京市小石川區音羽町三丁目十九番地、大日本雄辯會講談社

▲富士（十二月號）六十錢、東京市小石川區音羽町三丁目十九番地大日本雄辯會講談社

▲キング（十二月號）六十錢、大日本雄辯會講談社

▲婦女界（十一月號）豫約、東京・麴町・飯田町一ノ二八、至誠會

▲講演の友（十月下旬號）十錢、東京市芝區新櫻田町十五番地講演の友社

▲支那時報（五號）五十錢、東京麴町區下六番町五番地支那時報社

▲大連公論（十一月號）五十錢、大連市櫻花台三四番地大連公論社

▲映畫教育（十一月號）十錢、大阪市北區堂島上二丁目卅六番地大阪每日新聞社

▲石島（十一月號）四十錢、東京市目黑區碑文谷一丁目一二〇七石島社

▲明倫（十一號）二十錢、東京市麴町丸の內一丁目六番地明倫會出版部

▲時事公論（十月號）五十錢、東京市本鄕區湯島三組町八一時事公論社

▲金融組合（十一月號）三十錢、京城府竹添町一丁目七五朝鮮金融組合聯合會

▲一茶百句（一圓）東京市赤坂區田町四の九草木屋出版部

▲合瀬（十一月號）二十錢、大連市柳町三番地滿洲短歌會

▲月刊仕入案內（十一月號）三十錢、東京・京橋・銀座西八、日本商業通信社

▲朝鮮統計時報（第七號）十五錢本府官房文書課內朝鮮統計協會

▲實驗狩獵術書（獵犬編）吉村九一著、一介の獵師と敢て自稱する著者が獵犬の選擇、交配、飼育、訓練等について經驗に基いて實際的に記述した狩獵愛好家の好參考書（二圓）東京・神田・錦町一ノ一〇、昭林堂書店

▲同盟旬報（十月下旬號）三十五錢、東京・京橋・銀座西七、同盟通信社

▲棋道（十一月號）五十錢、東京麴町、永田町二、日本棋院

▲北斗（十一月號）十七錢、東京品川・東大崎三ノ二三三、北斗吟社

▲朝鮮穀物協會々報（十月號）三十錢、京城府南大門四ノ七六、朝鮮穀物協會

▲こころ（十一月號）十錢、東京澁谷・代々木山谷一〇八・精神社

▲京城土木建築協會報（十一月上旬號）非賣、京城旭町一ノ六三京城土建協會

今晩のラヂオ

六時兒童劇（平）柳京コドモサークル▲六時二五分副業講座（城）山本隆巳▲青年の夕七時三〇分講演（東）海軍大將高橋三吉▲七時五〇分詩吟（城）堀內文次郎▲八時一〇分詩吟（城）要木鶴夫▲八時三五分吹奏樂と軍歌（東）海軍々樂隊▲九時五〇分朗讀（大）眞子西洲▲九時物語（東）管見恒夫外

太りたい人よ！

食慾は旺盛ですか

消化力は充分ですか

夜よく眠れますか

上記の問に對するあなたの御返事が、どれか一つでも「イ、エ」であるなら、あなたの太れない原因の一つは先づそこにあるとみてよいでせう。

★

太る爲には食慾が旺盛でなければいけません。太る爲の第一條件はこれです。いや、太る爲といふよりも健康である爲と云つた方がよいかも知れません。病人でも「よく喰べるものは助かる」といふくらゐです。

★

然し、食慾はあつても胃腸の消化力が弱くては喰べたものは充分に身につきません。だから消化力も旺盛でなくてはいけません。前項で述べたのが第一條件なら、これは第二條件ともいふべきでせう。

★

次には睡眠です。これは身體にとつて、無形の榮養とも云ふべきものです。よく世間で「寢る子は太る」と云ふでせう。全くその通りで、更に例を擧げれば、大病後の恢復期にある人は眠り續けてゐる事が多いでせう。それによつても分る樣に睡眠は身体を太らせる上に實に重大な關係があるのです。毎日、夜はぐつすり眠らなければいけません

★

ところで、赤玉ポートワインをお飲みになれば、右の三つの、太るための、要な條件は、どれでも守ることが出來ます。食慾を旺盛にするため及び消化を充分にするためには食前にお飲み下さい。夜よく眠るためには寢前にお飲み下さい。

★

赤玉ポートワインは既に定評のある良質葡萄酒で、實に、ほどよい、快い酒味を有してをり、これが、食前には舌神經を適度に刺戟して、よく食慾を呼び、よく食事を進めます。なほ又消化液の分泌を盛んにする働きもあつて、充分に食事を進めた上にも、それの消化を助けて、よく身につけるわけです。

★

その上、更によい點は、赤玉ポートワイン自体もまた榮養になつてよく身につくといふ事です。而もその榮養成分の主なるものは葡萄糖・果糖といふ優秀な榮養素であつて、これらは胃腸に少しも消化の負擔を與へないで容易に吸收されるものですから消化力の衰へてゐる人には特に好都合です。

★

次に、これを寢前に飲めば、血液の循環を良くし、一方また飲心地が甚だ快適で、得も云はれぬたいとうたる氣分をつくり、よく安眠を誘ふのです。而もこれは副作用などのあるものとは違ひ安心して飲んで戴けるのです。

赤玉ポートワイン

國定忠次（119）

長谷川伸作　岩田専太郎畫

化けの皮（九）

文藏はじめ一座の者は、冠藏が忠次に反抗するものと思ひ、不機嫌と怒りを一緒にしてざわついた。

忠次はそれをちらりと一瞥して頷めた。これは、忠次が訓練した結果で、一座の統撫ができたのではない、それは、忠次が渡世の旅をかけて歩いてゐる中に、鍛練したものがいつとなく凝つて、一座の命令がだれにでも効くやうになつたのである。

忠次は變つた。伊三郎を倒した時に比べて、この道でいふこの貫禄ができた、縄張りが廣い子分が多い、その貫禄と任俠の遊ひた、一貫にしての貫禄、身についた貫禄である。

『冠藏。何だ？　遠慮なく云つてくれ』

優しく訊いた。云ふことを引出してくれる、冠藏は喋べり易くなつて、

『あれからおら國定へはとても歸れねえだから、何處かへ行つてしまふ氣で、目的はねえだが歩いただ、と、今市さんが道ツ端から出てきて』

『今市さんが、む、で』

忠次が我を忘れて乗り出した、冠藏は叱られでもするのかと、びくりと後へ引下り、

『今市さんがいふには』

『心配してゐる處だ。冠藏、早く話せ』

『はあ。親分、今市さんがいふには——』

冠藏の語つたのは、約めていへば、〃今市と稱した男は穢惡がある、その穢惡が忠次の不利益になるから、今を限り、再び會はない〃といふのである。

それを聞いて忠次は暗い顔をした。總揃りの冠藏に、その時の前後の様子を訊き糺し終ると、無言になつた。

忠次がものを云はなくなつたので、文藏はじめ、口をきく者がない。こゝにゐる者すべて、今市の擲けを樂らない者とてはないのだから、心は忠次と同じに暗い。

『穢惡——』

ぽつンと忠次が獨り言をいつた。低い聲だが、森となつてゐる時だけにはツきり聞えた。

又、忠次が經たつてからいつた。

『——穢惡か』

ほろりと忠次の前に涙の魂が走つた、それを見て一座の者は俯向いた。

しんとなつた臨、ちりん〳〵と時外に足音が停まり、一ツ呼吸したと思つた頃に男の聲がした。

『ご免ください』

『どなた？』

伊八が訊いた。

『旅の者で、濱吉と申します』

と、聞いて忠次が今まで組んでゐた腕を解き、

『濱か。へえんな』

『ご免ください』

土間へ入つて來たのは旅姿の廿五歳、木付の木綿川身を腰割り上部名のある濱吉。忠次には旅で盃を交はした子分の一人である。

『濱、よく來た。みんな、さつき話をした中の一人で濱吉といふのはこの男だ。甲州の市川で喧嘩相手を五人も前にならべ、尺二の棍棒を左手に立てて持ち、右の拳固でぼかりと打割り、これでも俺に喧嘩を賣るかと見得を切つたとはこの男だ。』

『濱、どうした？　何で草鞋の紐を解かねえんだ』

さう云はれて一座の者は、洗足盥まで出されたのに濱吉が、草鞋を脱ぐどころか、せかせかしてゐる、ただならぬ様子に心付いた。

忠次は濱吉の顔を見詰め答へを待つた。

『親分。あツしゃ岩鼻で親分が先にお發ちになり、今市さんが後からお發ちになつた、その後へはひりましたんで。で、お後を慕つて參る途中、飛んでもねえ事に出會ひまして、急いでやつて參りました』

『お前の事か、今市さんの事か』

『今市さんです』

『どうした』

『今市さんがお召捕りになりました』

『譯を知つてゐるか』

『よくは知りませんが、噂は聞きました』

『その噂は？』

『飛脚と馬方とを殺して金を手兩奪ひとつた、と、噂ですが』

忠次の顔が、まるで、稲妻に照らされたやうになつてゐる。

朝鮮總督府測圖　陸地測量部發行　五万分一地圖　企業には地圖を利用せよ　月餘挙んで發足す　軍隊教科書　大賣捌所　京城府南大門通三丁目　小林商店圖書部　電話本局二〇番　振替京城五一〇番

溫水暖房　三階ノ新浴槽　内湯　海雲台溫泉ホテル　電話六番　兼營　別館　海雲閣　バス、ハイヤ　大溫泉プール

醫學博士　鮫島義雄　鮫島産婦人科　電本一六二八　京城本町三ノ一八

ハクキンカイロ　懐爐　意氣軒昂　新武運長久　保温健康　無事長久　保温一晝夜　費用一日一錢　一円・一円半　大阪　矢部晉商會

鎮咳・袪痰　解熱新剤　流感による咳・肋膜肺炎による咳・小兒咳嗽　コデチン　のみよいシロップ剤　効果迅速・大好評　コデチンの綜合藥理は、よくせきを鎮め、たんを除き更らに咳に伴ふ熱をも鎮むる三作用を併有す。しかも芳香甘味にして副作用なし。　東京神田鍛冶町・大阪東區淡路町　大木合名會社

十一月二十三日より三十日迄　於二階ホール　主催　京城日報社　支那事變　戰利品展覧會　支那事變益々擴大、國民必見の一大警鐘亂打さる
今年最後の大特賣　二十三日より二十八日まで　丁子屋の大特賣市　防寒具の御用意にも、お正月用品の御準備にも、お買物の絶好機。洋服、吳服、雜貨、子供服、食料品、文房具類等大特賣品全店に山積。　京城　丁子屋

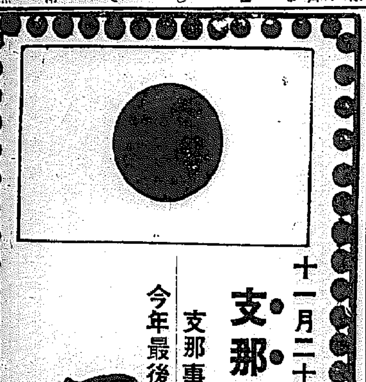

旅は道づれ、ノーシン連れ（船、汽車、酒の惡よひもごし）

りん病　はい毒　有田ドラッグ

重石　水鉛滿俺　分折買入　京城府明治町　杉山商會

總當り（一等三千四百円）抽籤景品付　香川縣善通寺町　合資會社　千葉商會　海軍航空防寒防寒靴　海軍將校艦上用防寒長靴　特製防寒長靴　特製改造スキー靴

山道内科　朝鮮神宮表參道　電本三三三番

安くて書きよい　百パーセント　耐久萬年筆　發賣元　株式會社服部洋行

ツライ歯痛にキク　スグ　今治水

陸海軍諸官衙御用品　センター　ストーブ　此光榮　更に帝國發明協會より「昭和八年」被表彰　更に大阪府知事より「昨年紀元節」被表彰　燃料　石炭・ピッチ煉炭　代理店　三井物産株式會社　京城・平壤・仁川・群山・安東
各地特約店

ミツワ・ブランデー　貯藏古酒　風味卓絶の逸品　品質至純　國産　發賣元　東京・兩國　丸見屋商店

アルス受信器　二十二円より　長期月賦賣り　京城驛前明時堂　各社製ラヂオ受信器　組立修理　月賦規定・カタログ御一報次第進呈

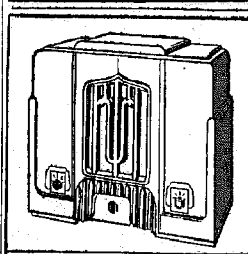

胸やけ　曖氣、生水、溜飲　胃痛……等の　胃酸過多症に

胃潰瘍となり易い　胃酸過多の初期に「胸やけ位」と輕視して治療を怠せにすると、余分の胃酸が絶えず胃の粘膜を刺戟し、胃壁を荒して治り難くなり遂にはひどく糜爛して胃潰瘍となる惧れがあります。

習慣性のない　最新の治療劑　ノルモザン錠は、最新の學理に則り新治療劑珪酸アルミニウムを主成分として製せられたもので……胃壁の全面を被覆保護し、余分の胃酸を吸收して酸量を減じ、分泌腺を收斂して胃液の過剰分泌を抑制する等、獨特の作用によつて制酸の効果を擧げ、胃部の不快感や胃痛を去り、胃酸過多を早期に治癒に導くと共に胃潰瘍への移行を防ぎます。

効　胃酸過多、胃潰瘍、胸やけ　曖氣、生水、溜飲、胃痛　むかつき、胃カタル、便秘　惡酔、二日酔、船暈、車暈

【藥價】　携帯用容器入　三回分（三〇錢）　三日分（六〇錢）　一週間分（一圓）　十六日分（二圓）　一ケ月分（三圓五〇）　二ケ月分（六圓）　全國藥店にあり

ノルモザン錠　發賣元　大阪市道修町　株式會社武田長兵衛商店　東京代理店　東京市本町　株式會社小西新兵衛商店

浪花館　十一月二十日より上映　東日・大毎・讀賣・朝日・ニュース　支那事變　池田照代原作　懐る故郷　高野由美　毛利峰子　大友柳太郎　歌川絹枝　明暗峠　暗黒街の鐵腕兒（日本版）　リチャード・タルマッヂ　午前十一時迄に御入場の方には特等指定割引致します

京城劇場　十一月廿三日より　毎夕六時開演　大衆娯樂の殿堂　レビュウと新歌舞伎　第九週プログラム（自廿三日至廿六日）　一、伊賀之荒木（廿三日）　二、先代萩（廿三日）　三、四、五、六、　連日好評に付期間中無休幕なし　特等外各等三十錢均一　小人十錢

中央館　路傍の生人　丸の彈愛　百萬兩　二十日より廿三日まで四日間

京龍館　二十二日より二十三日まで　一　お夏清十郎　二　朝日・世界ニユース特報　三　戀愛華版

帝麻布入消防ホース　消防ポンプ　消防器具・被服　兼ゴム製品　京城出張所　赤尾保商店　電話本局（2）二〇三七番

松竹キネマ　明治座　十一月二十二日より（月曜日）のプログラム　ニユース　HISTORY IS MADE AT NIGHT　歴史は夜作られる　漫畫ニユース　風の中の子供

黄金座　十七日より開館一周年記念興行　明若もし月給が上つたら　青空へ　支那事變速報　大毎・讀賣ニユース　驍風の魂

沙漠の朝　全線總攻撃　支那事變ニユース

喜樂館　十一月二十二日―二十五日四日間　朝日・毎日・支那事變ニユース　大モ眞實　岡ダ一　政ン路　讃騎士　呪文道　文化

十一月二十七日より五日間　浪曲新生座　浪曲革新の意氣に燃えて

資本金は一億圓見當
官民の共同出資
原案は吉野商相、穗積局長、鮎川社長が作成
產金國策會社の設立進捗

【東京電話】朝鮮三倍半內地二倍半に上る金增產計畫遂行のための具體案は今夏來吉野商相と穗積朝鮮總督府殖產局長を中心に、日本鑛業の會長たる鮎川日產社長を加へて作成を急ぎつゝあつたが、最近大藏省が所要資金の撒出方を承諾したのをキツカケとして急速に進捗し、鮎川氏の立案を基本とする內鮮一元化を目指す帝國產金會社類似の特殊國策會社たる帝國金鑛開發株式會社（假稱）を設立することに內定をみ、これに必要なる特殊會社法案と政府出資に伴ふ豫算案とを商工、大藏兩省から來るべき第七十三議會に提出することゝなつた、これがため商工省では小金鑛山局長を中心に提出法案を鋭意作成中であるが、該案の骨子中既に決定を見たるもの左の如し

一、新特殊會社は內地、朝鮮、臺灣等全領土における新金山の開發並びに既存金山の買收經營を行ふ

二、半官半民會社として大藏省並びに民間有力產金業者が出資する

三、民間出資に對しては年五分の配當を保證す

四、滿洲、北支は經營地域に加へず

右の中（一）は朝鮮內地に各別個の特殊會社設立案が唱へられたが內鮮一如の立場から合理的經營を計るため特に單一會社たらしめたものであり、（二）は大藏省の外日本鑛業、住友本店、三菱鑛業、古河合名、三井鑛山、藤田鑛業の六大產金業者を初めその他會社にして比較的豐富な手元資金を有する民間會社の出資を求める用意を示せるもの（三）は右の民間出資に對しては最低五分の配當を保證したものであり、（四）に於いて滿洲北支は滿業日產に一任することを規定するもので、資本金は政府民間の共同出資として約一億圓見當となるものとみられてゐる、なほ右のごときプランの實際立案者は鮎川氏であり、現在の日本鑛業の實力からみて新會社は日產の影響を受けること莫大であらうとされてゐる

法德溫泉株式 三千株を賣出

鷺梁津法德溫泉では目下溫泉場新築中にて來春までには大遊園地設備をなす事に決定今回資本金三十萬圓の株式會社を設立目下三千株（二十圓全額拂込）を古市町久保田株式店より賣出中である目論見書によると初期より一割配當の豫定で株主には無料入浴の優待券を發行する事になつてゐる

◇鮮銀對外爲替建値（廿二日）
紐育　廿九弗十六分の一
倫敦　一志二片丁
上海　一〇三圓半

物價調査方法を 愈よ全鮮に統一
府令で調査規則作成

全鮮各商工會議所では今回物價調査方法を統一改正し明年一月一日より實施することとなつたが總督府でも物價調査方法を全鮮的に統一し正確なる調査を行ふ必要を認め夙に京城商議側とも右につき協議を進めてゐるが大體

一、昭和八年の物價指數を基準とす

一、品目は卸小賣を別々にして各々八十五品種を調査

外特殊品種を加へる事となる模樣で特に總督府ではこの調査規則を府令を以て制定するはずと云はれてゐる

石炭增產會議
月末開催豫定 提出案を討議

石炭の需要增加は益々尚速の上騰を示してゐるのに備へ本府殖產局では去る九日石炭供給確保を圖り石炭需給調節の根本的計畫を計るため關係官並びに主なる當業者の會同協議を行つたが、席上には各種抽象的意思のみで具體的及數字的意見がなかつたゝめ二十日まで具體的數字を本府に提出することになつたが、大體二十二日までには二、三を除き大體取纏めが出來る豫定である、これを集計し更に本月末頃に第二回の協議會を開催して需要の增加に對應し人的、物的、技術的、具體的計畫を樹立し石炭增產に乘出すことゝなつた

日滿實業協會理事に 林加藤兩氏就任

日滿實業協會では同協會評議員兼理事に林繁藏頭取を、同評議員に加藤鎭南浦商議會頭を夫々委囑すべく朝鮮支部に入電があつたので十九日支部では右に對する兩氏の諒解を求むるところがあつた

天津稅關では 近く稅率半減か
工藤貿協理事の第一報

天津出張中の朝鮮貿易協會工藤理事から廿二日協會に達した北支情報左の如し

一、問題の太沽バーは益々惡化し同バーを通過する船舶極めて少く多くは太沽沖取りをなしつゝあるも「ライター」の手配意に委せず軍關係以外は何れも太沽沖に四日乃至七日間も荒浪にさらされつゝ停船を餘儀なくされつゝあるため最近は秦皇島揚げ日增しに多きを加へつゝある狀況である、然し秦皇島より鐵道輸送も亦圓滑ならざるため秦皇島の滯貨甚しき趣である

二、現在天津迄運航する汽船は早陸丸と大連天津間の濟通丸の二隻だけなるため每航滿腹にて大連よりの乘客超滿員である、幸ひ朝鮮は阿波共同汽船の早陸丸就航せるため非常に好都合でこの點惠まれてゐると云へる

三、塘沽、天津に於ける軍需品等の滯貨も殆ど一掃された觀あり

四、聞く處によれば近く天津稅關を〇〇し稅率を二分の一にするとの噂あり、斯くなる時は運賃の關係上關東貿易よりも有利となるであらう、然し太沽沖で積替する時は何ほ關東揚げに比し不利であらう、從つて天津直航の早陸丸に依る場合、斷然有利なるを以て朝鮮にとり益々有利となる

五、天津には北支派遣隊の各部隊直屬の御用商人多く之等は大連其他各方面と連絡を執り物資を供給しあり、從つて之等商人相手に鮮產品賣つけに活躍するを要すべく將來大いに努力する積りである

浦項移出牛檢疫所
來月一日から事務開始

鮮內移出牛檢疫所は仁川、釜山、鎭南浦、元山、城津の五港に設置されてゐるが慶尚北道浦項港に今回新に同檢疫所を設置準備中の處十二月一日から檢疫事務を開始する

內地從屬を拒否
最後案を携へて
穗積殖產局長東上

穗積殖產局長は產金々融會社の最後の折衝に二十四日東上するが、內地の新產金會社と合流するか或は獨自の朝鮮だけの產金金融機構を設けるかは兩局長の東上後に於て決定するはずである、即ち資金取入れの關係から云へば合流した方がよいが、合流する場合は總督府としては合流するはずであるが、この會社が本店を內地に置き朝鮮を從屬的に扱ふようなら朝鮮獨自の產金々融機構を確立する決心である

五ケ年計畫中で最も重きをなしまた現に年々の產金高が最も高い朝鮮に資金を融通することが緊要であり而も內地本位に扱はれ二次的に扱はれ朝鮮への資金が十分に融通せられはせぬかと多分に懸念されて居る、以上の懸念が杞憂に過ぎ

朝取取引員 白井商店 電話代表本局二一二〇

新社長に今井氏
西鮮合同電氣總會で

西鮮合同電氣では既報の通り二十二日午後一時より本社會議室において臨時株主總會を開催、

一、平壤府營電氣買收認可報告承認の件（買收價格六百卅一萬圓）

一、取締役一名補選の件

を附議したが第一號案は原案通り可決承認、第二議案については遞信局前電氣課長今井頼次郎氏が當選、總會後引續き取締役會を開催互選の結果今井氏を社長に選任し散會した

鮮銀・石家莊に 出張所新設

鮮銀では北支產業工作の遂行に當り既設の天津、北京及び天津通町出張所を據點に各地に行員を特派してゐたが諸般の狀勢を考慮し今回石家莊に出張所を新設することに決定し、將來的に同所は支店に昇格の豫定である、なほ德州、太原も候補地として研究中であるが未定である

米　仁川海岸町　孤渊紋　京城黃金町　株　七⊕商店

農業倉庫の 設備改良を通達
本府・豐作に對處す

總督府では各道と協力して農業倉庫の改善を行ひ、農業倉庫證券の信用價値の向上をはかつてゐるがさらに倉庫業務の進展及び圓滑なる證券の流通を行ふ目的から本府農林局では農業倉庫の大改造を命じ、防熱、防濕、防鼠及び換氣等の設備を行ひ、補强不可能な木骨トタン、壁トタン葺式倉庫の如きは經營の許す限り模樣替又は改築し、面目を一新することになりこれに關して二十日附各道（咸北を除く）に通牒を發した

この結果從來通りの構造粗惡な倉庫を新に建設する場合の（增築改築、買收等一切を含む）農業倉庫坪數變更に付ては、假令原則として認可しない方針に決定した

長項製煉所 新角爐火入

かねて工事中であつた長項製煉所の角爐（四尺、長十九尺五寸）はこの程完成し目下乾燥中で來月三日その火入式を擧行することゝなつた、同製煉所はこれが完成によつて從來一日百五十トンを處理したものが三百五十トンを處理することになるわけである

穀物査定會議

穀物檢査所の穀物標準査定會議は來月三日開催の豫定である

咸北線の改良費 朝鐵捻出に惱む
即急改良工事は中止

朝鐵咸北線の廣軌改良工事はトンネル工事のみすでに開始したが、同工事金額は材料値上りにより當初の千六百萬圓に達する見込みである、同工事は朝鐵が擔當し十四年十月頃までに開通することとなつてゐるのでこの資金捻出に就ては同社でも考慮中であるが、このうち八百萬圓は慶北線の買收を諫定し總額は何等かの對策を講ずることゝなつてゐる、なほ三竣側と呼應する現規模による改良は當初十三年度中完成計畫のところ機關車、車輛手當困難のため放棄した

穀物協會總會

來月二日開催　朝鮮穀物協會では來月二日午前理事會を午後より定時總會を開催、十二年度決算、十三年度豫算の件に就いて協議を行ふが後任會長は未だ後任者內交涉を行はぬため當日附議するか否か不明である

朝信据置內定

朝鮮信託では今月末を以て決算を締切り來月定時株主總會を開催するが、業績は大體前期と變りなく六分配當据置とみられる

協定擴充說の 日滿獨貿易關係
日本を中軸に兩者は兩輪

獨逸へ派遣された國民使節伍堂前商相は十五日ベルリンへ到着したが到着に當り同盟通信記者に語つた談話中に於て—日滿獨貿易の躍進擴充は事變前からの自分の持論で此の際實現を期してゐる—と語つた、獨滿間に日滿獨三國間の緊密なる相關々係を基調とする通商協定の締結を見たのは昨年四月、本年は協定更新を見た上最近には滿洲中央銀行及びドイツのオツトウオルフ財閥間の信用設定協定も獨滿兩國政府の間に成立するところとなり、防共協定を中心とする日獨滿の三角關係は益々緊密化しつゝあり日獨滿の三角關係の緊密化と相俟つてゐる、傳へらるゝ所によれば伍堂使節の示唆のみにとゞまらず、政府に於ても來月上旬頃からベルリンで折衝を開始する筈だと言ふ

日本は獨逸の顧客

本年上半期中のドイツの對日滿貿易はドイツの貿易月報を見ると

—（單位千マルク）

▲輸入
日本より　一三、九四七
滿洲國より　三一、八九三

▲輸出
日本へ　五二、六〇八
滿洲國へ　四、七九八

—となつて居り、滿洲國に對しては受取勘定、日本に對しては支拂勘定となつてゐる、これが即ち昨年成立の獨滿通商協定の基調で茲にドイツは滿洲國の產品を買付ける代りに、日本はドイツ品の好き顧客になると言ふ三國相互關係が成り立つてゐる、而して本年上半期の統計から見るとドイツの滿洲國からの輸入額は約三千三百萬マルクの內三千二百萬マルクと言ふ大部分は滿洲大豆その他油脂類の輸入で、これに對してドイツは日本へ化學工業品、製鋼製品機械類等併せて約五千三百萬マルク日本に賣つてゐるのである、日本はドイツにとつて世界列國中第廿一位アジア諸國中第三位の顧客位にあり、又ドイツの滿洲國からの輸入額はアジア諸國中英印、蘭印、英領馬來、支那に次ぐ第五位を占めてゐるのである

獨滿兩國への惠澤

次にドイツ對日滿の貿易關係を日本及び滿洲國の貿易統計に就いて見ると別表の通りで、滿洲國の對獨輸出は一九三五年には三千三百萬圓に減つてゐたものが、獨滿協定成立後の一九三六年には五千萬圓となり、更に本年は八月までの八ケ月間だけで既に四千三百萬圓に上つてゐる、而して昨年中の對獨輸出額五千萬圓から見るとドイツは滿洲國にとり日本、支那に次ぐ第三位の顧客であり、以つてドイツが新興滿洲國に對して如何に緊密關係を持つやうになつたかを示すに足るものがあるのである。一方日本のドイツからの輸入額は昨年は餘り成績が擧らなかつたが本年は八月までの八ケ月だけで優に昨年中の輸入額を超過し、更に九月までの累計は一億三千百萬圓と既に一九三五年中の輸入額をも超過してゐる、之れは又獨滿協定がドイツに幸ひした實證であつて要するに獨滿通商協定は日本を仲介として滿洲國に幸ひしドイツにもその惠澤を及ぼしてゐると言ふ譯である

以上日滿獨通商關係の抽象な一瞥からしても、日滿獨通商關係の調整擴充が如何なる方向に向けらるべきかは窺知されやう、傳へらるゝ所によれば新折衝に於ては滿洲國最近の經濟發展を考慮に入れて現在一ケ年一億圓となつてゐる滿洲國の對獨輸出限度を二億圓に擴張すべく交涉するとの事である（終り）

日滿獨貿易關係

	日本對獨逸（單位千圓）輸出	輸入	滿洲國對獨逸（單位千國幣圓）輸出	輸入
1933年	12,412	95,978	66,357	10,577
1934年	19,6?7	109,584	53,310	12,486
1935年	26,766	120,828	32,799	14,742
1936年	35,054	115,500	50,278	13,025
1937年	27,495	120,273	43,080	10,467
1—8月前年同期	26,406	81,892	35,277	8,889
	日本貿易月表による		滿洲國貿易統計月表による	

落穗

產金增產計畫は朝鮮が旗振り役をやつてゐるやうなもの▲智慧を借してやつて朝鮮は役廻しにして呉れなんて云はれたらたまらぬ▲……奉天で究死した戶嶋新次郎氏の遺骸が京城驛についた廿日夜の光景はまた凄ましいものであつた▲迎ふる者一千餘名、流涕歔欷する青年あり佳人ありで今更故人の德も偲ばれた▲やがて廣場に集まり遺骸を載せた車を背にして賀田商議會頭が立ち上り、『產業戰線の戰士戶嶋氏は公務出張先で倒れ只今悲しく歸りました、その死は正に戰線の將士のそれと變りなく誠に悲しい歸嶽であります……』と感淚共に降るの挨拶に來會者も一同ホロリとさせられそのまゝ遺族の行進について行つたと云ふ珍らしい場面であつた

株式
買氣依然鈍く 不味に了る
閑散を脫せず

前場 休日明けの今朝は依然として買氣鈍く新東一五五圓六大新八六圓一日產七三圓九新鐘一三九圓六日產新五八圓丁朝取九〇圓丁朝新三〇圓九と寄附あと新東は四圓八日新鐘一三九圓丁とあつたが引際小賣し持合圈內を出ず結局新東一五五圓四新鐘一三九圓一日產七三圓七大新八六圓一と前場引

後場 前場不味に大引せる後を見ると後場は新東一五五圓丁新鐘一三八圓二大新八六圓朝新三〇圓六と呆けて寄附あとこの邊の低迷商狀に推移した

押したら買だ

蘇州は陷落し濟南の占領も目捷の間に迫つてゐる三國防共協定は更らに擴大されさうな形勢にあるし英國の反蘇外交も露骨になつて來たので主力株はこの邊買はれてよいのであるが今朝新東は呆ける始末だ戰捷相場は一向に出て來ない日產は記念配をしたが配當落をも埋め得ないのだから人氣沈衰甚だしきを知る事が出來やう而も市場に於ては戰捷相場否定說まで出てゐる位である其根據とするところは奧へ〳〵と逃げ込む蔣介石を追つて何時戰局が終了するか見透しがつかない又戰局が決定したあと北支に於ては既に經濟工作が着々と實施されつゝあるし列國とも今や日本に對して實力を以つて迫る力はないのであるから新經濟活動の方向が明示されたら戰時體制下に萎縮された人氣は一度は反撥の勢をみせるに違ひないし又それだけの底力を有する日本の經濟力である要するに今の大持合は戰勝相場に移行すべくその地均らしをしてゐるのであるから此邊押したら買つて出るべきだ新東新鐘共に高値への飛躍を約束してゐるのだ

順安砂金では 近く倍額增資

淺野系の順安砂金會社では朝鮮忠清南道洪城に於て砂金の採取に從事中の日本金產鑛業會社（資本金五百萬圓拂込濟）を合併すべく秘密裡に交涉中であつたが最近これを對等條件で合併する事に內定し來る廿四日臨時株主總會を開いて附議する事に決定した當社は朝鮮平安南道平原郡大同江の支流普通江において砂金採取に從事し現在十立方呎採取船一隻五立方呎船一隻を使用してゐるが更に採金區擴張のため目下大同電氣製鋼所において四立方呎船一隻を建造中であり尚同事業の擴張を計畫してゐるが現在資本金三百萬圓は既に拂込濟となつてをり機業財產三百九十七萬圓は一部を借入金で賄つてゐる有樣だから近く倍額程度の增資は必至と見られてゐる右につき會社當局者は語る『日本金產の合併によつて百萬圓の增資は當然だがそれ以外に大巾の增資をしなければなるまいこれは時期の問題だ增資の程度は倍額になるかどうかその點はまだ發表の時期に達してゐない新造採掘船は今月末竣工するから今後は採金高は當然增加する譯だ從つて現行一割二分配當は增資後も維持可能の見込だ』

明治町覺書

▲休日明けは高いかと思はれてゐたやうだが逆に一齊呆けの場面であつた蘇州陷落無錫も今日中に片付きさうだと云ふのに戰捷相場などケロリと忘れられたやうなかたちだ▲北支が獨立しても統制經濟の强化は勿論の開發資金調達難戰時體制の持續で人氣的に開放される事がないから戰捷相場はないとの說もあることはあるが主力株を賣つて來るとこの相場は面白い事になる▲蘇聯關係で種々の說があるが四、五年先の事は別として今日本と事を構へて來るやうな事はない國際關係は强引に押切ればそれが通るのだから懸念の要なしだ▲今相場が伸惱んでゐるのは金融關係一本だ事變費の政府支拂が本格的になつて來たら金融關係も見直して來る公債の郵便局窓口賣出しも濟んだから之からは又拂されるものは相當民間を潤はして呉れるものと思ふ▲又賣物も東京では場外で電力株や軍需株が二萬三萬と纏つた商內が出來たとの事であつて表面は沈衰してゐるが內面的には大いに變化して來つゝあるとみてよい▲之が十一月になつたら政府支拂開始から當然增加して來る▲金融緩和して來る民間金融機關は戰後經濟の爲めに戰時體制下の緊縮は一般と强化されて來るから財界の戰捷氣分を出すことはない更らに金融信號も之を許さゞるものがあると云ふにある之も一面の見解であるが之は當を得てゐない戰局が決定的になるのは遠いものではないのだ

三和株式現物店　京城府明治町一丁目　電話本局②代表6101 6102 6103 6104 6105 3922
廿二日午後二時調（鮮銀新、朝鐵新、京紡、京電、東拓新、東電新、日產新、朝石新、北鮮紙、帝人、日レ、東洋紡、鐘紡、大日本、日魯、日水、昭和、ブル等各銘柄値段）[illegible]

京城府明治町二丁目 秋田株式現物店 電話本局② 5155 5156 5157 5159 5150 644 669
廿二日午後二時調（二帝人、日レ新、東紡新、昭和紡、新興紡、日紡新、帝麻新、人造絹、旭ベ新、日產新、日魯新、三菱新、日石新、錦二油、鋼管、デゼル、日立新、帝産金、淺野鋼、神戶製、日魯新、水產新、鮮銀新、朝鐵三、京南鐵、金鑛新、東拓新、朝鮮鐵、朝石油、北鮮紙、ベルブ、アルミ、京電新、川崎船、同優先、石川島、沖水新、日窒新、電工新、帝火新、ラサ新、日曹新等）[illegible]

京城府明治町 山本源作商店 電話本局（代表）[illegible]
無株式賣の基調は矢張り保合を取扱ひ變化の期す樣の鮮株の利廻りに行かない、値段が低く見る際見逃さない、値が高く（仕手）鮮株に大きく人氣を呼んで高くなつて來る、鮮內質的には本日引續き買ひが多い

株式（廿二日）

朝取短期

銘柄	寄付	大引	高値	安値
朝取 前・後	[illegible]	[illegible]	[illegible]	[illegible]
同新 前・後	[illegible]	[illegible]	[illegible]	[illegible]
大新 前・後	[illegible]	[illegible]	[illegible]	[illegible]
東新 前・後	[illegible]	[illegible]	[illegible]	[illegible]
日產 前・後	[illegible]	[illegible]	[illegible]	[illegible]
同新 前・後	[illegible]	[illegible]	[illegible]	[illegible]
鐘新 前・後	[illegible]	[illegible]	[illegible]	[illegible]
日立 前・後	[illegible]	[illegible]	[illegible]	[illegible]
新鐵 前・後	[illegible]	[illegible]	[illegible]	[illegible]
商船 前・後	[illegible]	[illegible]	[illegible]	[illegible]
拓新 前・後	[illegible]	[illegible]	[illegible]	[illegible]
鋼管 前・後	[illegible]	[illegible]	[illegible]	[illegible]
製鐵 前・後	[illegible]	[illegible]	[illegible]	[illegible]
朝石 前・後	[illegible]	[illegible]	[illegible]	[illegible]
北紙 前・後	[illegible]	[illegible]	[illegible]	[illegible]

朝取短期遞主表

銘柄	賣方	買方	遞主
朝取	[illegible]	[illegible]	[illegible]
同新	[illegible]	[illegible]	[illegible]
大新	[illegible]	[illegible]	[illegible]
新東	[illegible]	[illegible]	[illegible]
新鐘	[illegible]	[illegible]	[illegible]
日產	[illegible]	[illegible]	[illegible]
拓新	[illegible]	[illegible]	[illegible]
日石	[illegible]	[illegible]	[illegible]
北紙	[illegible]	[illegible]	[illegible]
朝取	[illegible]	[illegible]	[illegible]
同新	[illegible]	[illegible]	[illegible]

大株長期

銘柄	前寄	前引	後寄	後引
大新	[illegible]	[illegible]	[illegible]	[illegible]
新東	[illegible]	[illegible]	[illegible]	[illegible]
拓新	[illegible]	[illegible]	[illegible]	[illegible]
鐘新	[illegible]	[illegible]	[illegible]	[illegible]
日產	[illegible]	[illegible]	[illegible]	[illegible]
同新	[illegible]	[illegible]	[illegible]	[illegible]

期米
正米掠れを懸念 三期一齊高
侮り難き商勢

前場 今朝は正米高と阪地の上放れに支持買氣を刺戟して當三十一圓丁度中三十一圓八十九錢先三十一圓七十一錢休日前の比値より十七丁高に寄付き與近が新規筋の買進みに徐々高くなるので中先もその追從買なく進備强硬を通り引際當限が一圓三十一錢中三十一圓八十九錢先三十一圓八十九錢と吹き上げ保合高値含みの商狀を呈して前場を終了した

後場 前場强調裡に大引せるあと後場は阪地の强調に當一圓四十二錢中一圓二十五錢先は一圓三錢と寄附この邊堅調であつた

當限に新規買

この當限は買方主力の寄り退きと賣方主力の鮮國製粉が丸ナ米を渡すかも知れないと云ふので一時氣崩れを演じたるも替近は東京大阪方面から仁川を通じ丸ナ米の買注文が殺到し〇店の正米部では二十一日丈けでも十車以上阪神方面に賣り捌く等から今朝は當限に向つて新規的買物が現れ再び好轉せしものである而してこの當限を引當に政府の買上げに競應して居る者も釜山群山の正米高と叺の拂底に產地買物薄のため現物の買附が旨く行かないので當限の買玉を荷頭張る向が多い事から當限の前途としては更に高値は免れない狀態である

正米は續騰す

本月正米は銀三等が三十一圓五十錢まで取引が成立し前日より三十錢高であるが之れは叺の拂底と貨車不足に產地の買物が捗らない所へ內地からは大阪商の三十一圓一、二十錢までも買物が殺到し產地でも勢ひ出廻り乏しきため外ない狀態であるが京釜線一帶に於ては釜山の正米商に依り船車連絡輸送すると十二月一杯勝手渡しの米でも買手のある事から正に仁川に於ても正米高の原因となつてゐる

仁川移出米

今月中旬仁川港から移出した米の數量を見ると玄米は二萬四千二百二十七石白米は六萬二千六百五十三石で前年同期に比較すると玄米は約八千石許り減少せるも白米は二萬二千餘石の增加となつてゐる然るに一方阪神地方面では依然正米や白米の品薄を呈し必需筋の買注文は每日相當に入込み今朝の如きは銀三等建の三十一圓五十錢まで取引が成立する有樣であるから勢ひ定期にも反撥を及ぼして來るのが當然である許りか最近は特に船腹の不足が甚しく內地の品揃れは容易に緩和しそうにない、而して南浦の丸ナ米に比較すると仁川は割高の懸念があるが釜山の角ツや群山の菱タ米に比較すると遙かに割安となつてゐるので今後正米は値强硬を辿るの外なき有樣である

米界六感

定期は買方の利喰ひや丸ナ米凭れ懸念に高ナゲレの商狀であるが正米の方は銀三等が依然三十一圓二十錢所を維持しそれでも船便さへあれば內地からは五六十錢以上儲かる値段でいくらでも買進んで來る始末である▲之れではその正米より割安を叩いてゐる定期としてこの邊軟化する事は未だ期待出來ないのみか假りに丸ナ米が大量に渡るとしても最近は仁川を通し丸ナ米の買注文が殖えてゐるので或は新手の受手が現れるかも分らない▲前日平澤から來た某氏の談に依ると籾は地場で一斤八錢二厘位を唱へ仁川より割が高くそれでも正米に調製すると相當儲かるわけであるが叺の拂底と貨車が廻つて來ないので籾摺屋は悉く往生して居ると云ふ事であつた▲又仁川の移出商に於いても船便さへあれば金は儲け放題であるが今月一杯は勿論來月上旬に於いても船腹はもう一杯で當業者は少々の犧牲は拂つても社外船を入れる方法を講ずるの外なき狀態である▲何にしても現下の米價高は斯うした船腹や叺の不足がその主因である

仁川穀物出入（二十一日）

▲廻着玄米四、六六六叺白米一、〇〇〇袋粗三三五八三石大豆九三九叺▲移出玄米六、六四六叺白米一、四六二叺一七、六六〇袋大豆五八一叺

仁川正米市況（丸七仲立組合出來値）

新玄米	三等	四等	五等
多摩	[illegible]	[illegible]	[illegible]
銀坊主	[illegible]	[illegible]	[illegible]
穀良都	[illegible]	[illegible]	[illegible]
陸羽	[illegible]	[illegible]	[illegible]
並玄米	[illegible]	[illegible]	[illegible]

大原現物店 京城府明治町二丁目 代表電話本局②[illegible] 本日ノ動キ 午後二時調 [illegible]

國債
樂觀乍ら 釘付

【東京電話】年末から年始にかけて政府支拂が相當活潑に行はれる筈で金融市場は引續き樂觀されてゐるが連日無活氣の折柄とて依然新規商內乏しく全く釘付同樣の成行を示し商內著しく閑散であつた

東京國債　甲號五分一〇一七〇▲第三五分—▲一回四分一〇▲二回四分一〇一、四〇▲十九年物—▲二十三年物—▲二十八年物—▲佛貨四分一九五、七〇▲米五分半—

株の御用は 京城二田原へ

朝米（廿二日）朝取仁川

	當限	中限	先限
前場（一）	[illegible]	[illegible]	[illegible]
（二）	[illegible]	[illegible]	[illegible]
（三）	[illegible]	[illegible]	[illegible]
（四）	[illegible]	[illegible]	[illegible]
（五）	[illegible]	[illegible]	[illegible]
（六）	[illegible]	[illegible]	[illegible]
（七）	[illegible]	[illegible]	[illegible]
（八）	[illegible]	[illegible]	[illegible]
（九）	[illegible]	[illegible]	[illegible]
（十）	[illegible]	[illegible]	[illegible]

金融（廿二日）

東京コール　翌日物 〇六七五　無條件 〇七〇〇　普通 〇七〇〇

日銀帳尻（廿日）發行高 [illegible]　正貨準備 [illegible]　預金高 [illegible]　貸出高 [illegible]

鮮銀帳尻（廿日）發行高 [illegible]　正貨準備 [illegible]　保證準備 [illegible]

蒲生三勇士 (30)
一龍齋貞丈演　木俣茂彌畫

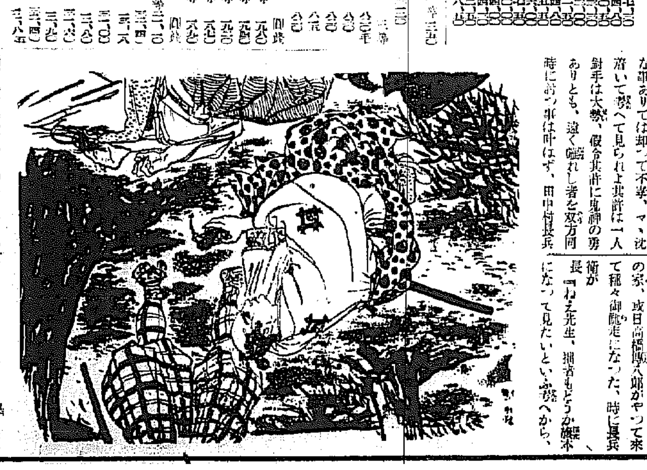

證據の印籠

父の異變を聞かされて筒井小源太が顏色を變へて大刀を提げ立上るのを、袴の裾を確と抑へた村上大助、

大『コレお待ちなさい』

小『エ、お放し下さい』

大『イヤ待たれよ小源太殿、道理ながら、今怒りのまゝに輕率なる振舞を爲す時は長蛇を逸するの恐れあり、篤々思案を爲しての後に致されよ、名前も判れば人も判つてゐるとゆゑ、機を待つて事を爲すとも決して遲からず、又父上へ對しても不孝でござらん、今逸つて彼等を取逃すやうな事ありては却つて不孝、マ、沈着いて考へて見られよ其許は一人對手は大勢、假令其許に鬼神の勇ありとも、遠く離れし者を双方同時に討つ事は叶はず、田中村長兵衞方へ斬込めば、其の事石橋宿へ乘込めば直に田中村に知れるの道理、さすれば一方を討つとも一方を取逃さなければならん、二兎を追ふ者は一兎をも得ずの譬もござる、御身は藏頭人たる田中長兵衞をお討なされ、失禮ながら我々兩人お助太刀して石橋宿の高橋傳八郎初め七人を斬つて捨てるでござらう、先づ〳〵沈着いてお考へになつたが宜しからう』

と云はれて筒井小源太、段々考へて見れば、成程其に相違ない、二兎を追ふ者は一兎をも得ず、是は親切に此の人が云つて呉れるものだから頼んだ方が宜からうと思つたから、

小『イヤ是は拙者の心得違ひでござつた、何分宜しくお願ひ申す』

大『何は兎もあれ遺體を埋葬にして參つた方が宜い』

と云ふので、村上大助、國島雖助が案內で、筒井小源太外二三人腹心の者を連れて、三人の死骸を埋てあります所へやつて來て、掘返し、父外二人の死骸を見て小源太は悲歎の淚に暮れまする、其內に不圖小源太の目に附きましたのは一ツの印籠。

小『オウ村上氏、宜い證據が手に入りました、此の印籠こそは田中長兵衞自身の持物にてございます』

大『オウ左樣か』

大助が取上げて見ると、蒔繪が深丹の孔雀、尾締が珊瑚の玉、根付は四ツ目の紋が附いて居る印籠、立派なものでございます。

小『是が何よりの證據でございます』

と小源太も大いに喜び、家へ歸つて來て、檢視を願つた上で厚く埋葬を致しました。

お話變つて此方は田中村長兵衞の家、或日高橋傳八郎がやつて來て種々御馳走になつた、時に長兵衞が

長『ねえ先生、拙者もどうか帶刀になつて見たいといふ考へから、筒井右門奴を先生外門弟衆のお手をお借り申して斬つて捨て、無事を裝つて參つたが、只恐しいのはどうして、さして騷ぎにもならないのに、筒井の家の者が知つて死骸を片附けて了つた事だ、其から御檢視を受けて埋葬をしたが、拙者が彼の場へ印籠を取落して來たと思つて大層心配を致したが、今日まで何とも申して來ない所を見ると或は賊の者にでも拾はれたか、又他へ落したか、但しは又知れて居るのではござるまいか何れ此の三ツの內でござらうが、まだ油斷がなりませんな』

傳『イヤ左樣に御心配なさる事はない、假令露見をしたからと云つて小源太の一人や二人何でもござらん』

長『其に此頃何か浪人者が二人居るさうでござるが……』

傳『イヤ其とても高の知れたる浪士、イザといふ時には拙者が引受ける』

長『何分共に宜しくお願ひ申す、何を云ふにも小源太がゐては枕を高く寢る事が叶はんから』

傳『イヤ皆まで仰しやるな拙者が折を見て息の根を止めて差上げる』

長『さう願へれば誠に仕合せでございます』。

寄贈 12.1.26 圖書館

京城日報
朝夕刊共十四頁
朝刊
印刷人 發行兼編輯人
京城府太平通一丁目 京城日報社 發行所

國旗に戸毎に
藥は北島
京城 株式會社 北島藥店
録月報進呈

戰爭と平和

戰ひはまだこれからだ、戰爭へ、戰爭へ、知識理論の根據をもつて戰爭へ！戰爭へ！

日本評論 十二月特別號

特價一圓（別册附錄共）
東京・京橋三丁目四 日本評論社

別册附錄

戰爭の哲學と倫理……杉森孝次郎
戰爭と社會進化……加田哲二
戰爭と政治……今中次麿
戰爭と經濟……伊藤好道
キリスト教と戰爭……加藤一夫
佛教と戰爭……増谷文雄
戰爭と生物學……岡邦雄
農民戰爭……向坂逸郎
宗教戰爭……今井登志喜
グロチウスの戰爭と平和論……小谷鶴次
カントの戰爭と平和論……篠田英雄
日露戰爭と今日の戰爭……水野廣德

ソ聯革命二十年　山川均

◇革命二十年の教訓……モロトフ ウオロシロフ
◇第二次世界戰爭は必至か……神川彦松
◇大本營設置を續って……新明正道

匿名評論

支那の對米宣傳　高梨菊二郎

戰爭への道（政界）
變り果てた新聞（新聞）
馬場から賀屋まで（財界）
論壇を貫くもの（論壇）
三七年の回想（文藝）

銃後の支那　周中規 傅千琛

◇社會大衆黨を批判す　戸坂潤
◇三十七年に躍った人々（リレー評論）
◇滿洲經濟の一轉機……富岡鍵吉
◇時局と大衆黨……山口隆太郎

島田三郎　木下尚江（遺稿）

動かす人 秋山定輔を圍む 座談會

（出席者）
小林一三・秋田清
下村宏・長島隆二
中野正剛・秋山定輔

重大時局を動かす黒幕の人と噂される秋山氏とは如何なる人か。その氣略と抱負を、忌憚なく吐露した座談會の白眉だ。

落城後の女　岡本かの子

眞理の朝　廣津和郎

逝けるマクドナルド　河野密

◇子規の陣中日記……丘竹之助
◇バルビュスの戰線からの手紙……内山敏
◇時局と演劇……八田元夫
◇ムソリーニの獨逸訪問……松木喬

◇二十世紀の神話……高橋健二
◇木下尚江先生……神崎清

世界大戰と各國財政

◇戰時に於ける獨逸財政……難波田春夫
◇英國の戰費と財政……岡野鑑記
◇大戰時のフランス財政……關口猛夫

浮ぶ人・沈む人　大宅壯一

戰爭に於ける美と道德……柳亮
理論物理學の課題……ハイゼンベルク

その後の北京・天津……伊佐秀雄
上海（支那特派員）……橋本忠彦
蒙古人の性生活……日影董

大英帝國打倒論

米田實
匝瑳胤次
水野廣德
室伏高信

商業登記公告
全州地方法院

基督教のことは京城新生會に
京城府旭町三ノ三 京城新生會
電光1760

チンノー

池田の菓
信用第一
おみやげ第一
京城驛前 池田の甘栗

漢城銀行

ゴム石綿保温材コルク
京城古市町四三 湯澤商店 電話本六二四七

中央公論

十二月號發賣 特價一圓

外交を革新せよ　河合榮治郎

「金」の國有を即時斷行せよ……三宅晴輝
歐洲政治家回顧の秋……竹越與三郎
戰爭の社會學……杉森孝次郎
時勢に泛ぶ科學者群……馬場鐵山

兵役税論　和田日出吉

天は覇を誘つて歲晩の心は澄む、銃後の精神よ眞に現實を洞察せよ、そして明るかれ、全篇これ適正なる現實の解剖として茲に贈る

雪雜記……中谷宇吉郎
火の話・出隆
二笑亭綺譚……式場隆三郎

主將と幕僚　水野廣德

立志傳……澁澤秀雄
陸軍建設の三人……佐渡愛三
若き未亡人の爲に……森田たま
プレート六年の回顧……若原正藏
上海の女……榊山潤
ダルマ船日記……山之口貘
街の人物評論
時局隨想……藤山愛一郎

戲曲 千萬人と雖も我行かん　久板榮二郎

本年掉尾の二巨作

小說 雪柳　泉鏡花

病中吟　木下尚江

老いたる虎の歌　室生犀星

川端康成論・中村光夫
映画時評・大森義太郎

鮎川義介の滿洲進出・安倍楠太郎

外交雜感・有田八郎

我的生活　馮玉祥

★文化の國民的・世界的性質・長谷川如是閑
九國條約と世界安定の問題・大澤章

抗日全軍將兵に告ぐ　蔣介石

南京政府の沒落・米内山庸夫

日獨伊防共協定の意義・鹿島守之助
二つの世界的動きと西班牙内亂・岡本鶴松
蔣介石獨裁の動搖・吉岡文六
支那民衆組織と國共對立・濱田峰太郎
ソ聯はどれだけ支那を援助したか・畠山長三

支那人と戰爭・パール・バック

宇垣と末次　岩淵辰雄
松岡洋右と十河信二　山浦貫一
近衛内閣の改造　細川隆元
内閣制度の變改　佐々弘雄

（發句）志田素琴　（短歌）臼井大翼

大本營論　宮澤俊義

南京攻防愈よ本舞台へ

敵が恃む最後陣地 鎭江、句容の線へ
勅語を奉戴士氣益々揚る

江陰砲台も價値喪失

【上海二十二日同盟】無錫陷落の結果江陰砲台もこゝに戰略的價値を喪失し敵は南京防衛の最終陣地たる鎭江、句容の線に退却の餘儀なきに至つたが、勅語を奉戴して士氣益々あがれる皇軍の追擊は敵に立ち直る餘裕を與へず戰局の大勢は敵が最後の抵抗線とも恃む鎭江、句容の第二線に移り、愈よこゝに南京攻防戰の戰機は熟し來つた

花谷部隊湖水渡り
暴風雨と猛射を浴びつゝ上陸

【白茆口前線二十二日同盟】花谷部隊の二十八日夕刻漁船○○隻を蓆つてクリーク傳ひに昆城湖に出で同湖到着まで中央横斷を敢行、折柄の暴風雨と西岸より敵の猛射を受けつゝこれに應戰しつゝ十九日早曉西岸に上陸、忽ち敵を驅逐して卅日早曉常熟南方四キロの莫城鎭を完全に占領した、この敵前上陸に際し森首四郎上等兵、部下の高橋國一一等兵四名は傷つける戰友五名を小船に乘せて悠々歸還したが高橋一等兵の沈着なる態度とその機敏な行動は○○部隊の絶讃を博してゐる

即ち森上等兵を隊長とする○○隊は十八日午後五時までに乘船せよとの命令に接し五時昆城湖畔小船に乘船、昆城湖横斷を決行したが當日は朝から時化模樣で夕方になるや風浪益々激しくその中を顫れ動き揺りながら船を進めた、進むにつれ怒濤は船端を容赦なく叩き遂に水浸しとなつてしまつた、ふと氣がついて見ると後續の○隻の船が見えない、船を前後左右に動かして見たが遂に判明せず○隊との連絡を斷たれてしまつた、ええまゝよと風のまにまに櫓を漕いでゐたが森隊長は「この上は波の間に間に敵前上陸を敢行しよう」と悲壯な決心をなしそれから風浪と惡戰を克服しつゝ船を動かすこと二時間餘、陸が見えた、やれ嬉しやと思ひつゝ早速上陸すると敵は待ち構へてゐたやうに一齊射擊を浴せまつさきに一等兵が倒れそのまゝ息絶えた、夜は更ける、も敵の猛射は止まず、この時一彈が森隊長の急所を貫いたこれを見た高橋一等兵はその側ににじり寄ると森隊長は「後はお前に委せる」と述べ「天皇陛下萬歲」を三唱してその儘戰死した殘つた○○部隊は益々必死になつて敵の猛襲を喰ひ止めたが雨は益々激しく寒さは愈々激しい、夜が明けると陸地と思つたのは島だつた、朝になると敵は三方より猛射を浴びせて來る塹壕を掘らうにも土が固く思ふやうに掘れない、このまゝ島にをれば味方は全滅の運命に陷るので高橋一等兵が指揮者となつて殘存の數名の仲間と名譽の戰傷を蒙つた戰友五名を小船に乘せ遮二無二漕いで十九日夕刻漸く白茆新鎭に歸還し○○部隊に之を報告するや高橋一等兵以下四勇士は直ちに引返し再び戰線へ向つたのであつた

無錫の損害甚大

【上海二十二日同盟】無錫は人口十萬餘り京滬鐵路上の重要な工業地で生糸紡績製粉等の多くの工場立ち並び水運に惠まれた江蘇浙江の沃野を背景として上海に次ぐ工業都市としての發展を約束されてゐた、浙江財閥の投資も多額に上る所であつたが敵軍が防禦根據地としたゝめ工場といふ工場は我が海陸空軍の爆擊砲彈により見る影もない有樣となつてゐる

敵の死體一萬四千
湖東作戰における我が威力

【上海二十二日同盟】杭州灣上陸以來或は長興崑山を衝き或は嘉興平望鎭と轉戰して湖東作戰に絶大の威力を發揮した○○部隊が各戰線で知り得た敵の遺棄死體合計一萬四千と算せられその內譯は左の通りである

松江附近一千五百、上海附近二千、余山附近二千、嘉興一千、嘉善附近五百、崑山三千

その他敵の死傷者總數は湖東方面だけでも少くとも五、六萬を下るまいと見られる、更に我軍の捕虜となつて武裝解除され或は投降せる者五千あり、これに對し我軍の死傷は僅か一千名內外と見られてゐる

南京攻略はもとより 徹底的に膺懲すべし
末次大將、首相に强硬進言

【東京電話】末次大將は廿二日午後四時半近衞首相と會見、事變の見透し並に我が軍の斷乎たる態度につき

上海及び北支方面の戰況は支那軍敗退により大進展を見せてゐるが、あくまでこれを急追して南京攻略はもとより徹底的膺懲の目的を達成すべきで、從來の如き不徹底な解決方法を以て妥協するのは皇軍の貴重な犧牲に對しても斷じて不可能である

旨を强硬進言するところありて同五時三十分辭去した、なほ大將は首相と會見後左の如く語る

支那軍はどんどん敗退してゐるやうださうかといつて直ぐ矛を收めるわけにはいかぬ、上海方面は勿論南京にも進まねばならぬ、北支方面もその通りで不徹底な解決方法で妥協するのは皇軍の貴重な犧牲に對しても斷じて退けねばならぬ、宣戰の布告問題も今後の戰局如何によると(寫眞は末次大將)

對英國民大會
東京日比谷に開かる

【東京電話】二十二日正午から東京日比谷公會堂で開會、貴衆兩院議員の有志からなる對英同志會主催のもとに對英國民大會を開き、國歌君が代齊唱に續いて主催者を代表して山本悌二郎氏の挨拶あり、次いで宮田光雄、俵孫一、小久保喜七、清瀨一郎の貴衆兩院議員、蜷川新、小林省三郎海軍中將、元駐獨大使本多熊太郎、臨軍事參議會長今泉定助氏の諸氏の演說が行はれた

朝鮮對英同志會
きのふ懇談會開催

甲子俱樂部發起にかゝる對英懇談會は東京日比谷公會堂における國民大會と相呼應して二十二日午後三時半より朝鮮ホテルにおいて加藤鮮銀總裁、矢鍋金組聯合會長、谷朝鮮信託社長外六十餘名參會の下に開催

京城府議會議長我嶋氏を座長に推して意見交換に入り、工藤、伊藤、西本、賀諸、木下、平井雨、曹北相、竹內、瀧田、山中の諸氏それぞれの角度より英國を解剖した、瀧田氏の動議で同懇談會を朝鮮對英同志會と改稱宣言決議をなして五時半散會した

決議 支那事變勃發以來英國の態度は國際の公義を無視し東洋永遠の平和を確立せんとする公明正大なる皇國の國是を阻害すること多きは國民の義憤に堪へざるところなり、吾等は斷じてこれを容認する能はず、速かに膺懲の途に邁進せんことを期す

右決議す

昭和十二年十一月廿二日

朝鮮對英同志會

日蘇條約改訂
著しく好轉の模樣

【東京電話】日蘇漁業條約改訂交涉は支那事變發生を機として蘇聯側の態度惡化し一時停頓狀態に陷つたが去る二十日重光大使、ストモニヤコフ外務次長會談により著しく好轉の兆を見せ愈よ具體的細目折衝に入ることゝなつた、即ち本會商において重光大使は

現行漁業條約は今年末をもつて滿期となるが萬一現狀のまゝ推移すれば當然明年一月一日以降は無條約狀態に陷り日蘇兩國間に憂慮すべき事態を惹起する惧れあり、よつて貴政府に於ても日本政府と協力しポーツマス條約に準據して懸案の漁業條約交涉を促進し險惡最惡の事態を未然に防止するやう努力されたい

との主旨を述べ本條約調印に對する日蘇兩國の義務を强調し反省を促した、これに對しストモニヤコフ次長も大體これを諒承した、この結果具體的細目折衝はモスコーにおいて日蘇間に進めらるべく我方としては今年末までに日蘇漁業條約改訂調印が完了するやう最善の努力を續くることゝなつた

九國會議々場【右端は郭支那代表】

蔣介石に對して降服勸告文を投下
遷都以來最初の南京飛行

【上海二十二日同盟】南合大尉指揮の海軍航空隊○○機は二十二日午後三時頃國民政府遷都發表以來最初の南京飛行を行ひ蔣介石に降服勸告の文書を投下した

敗走敵を爆擊

【上海二十二日同盟】海軍航空隊千田、三木兩部隊は二十二日早朝より全力を舉げて無錫、常州方面より西方に雪崩を打つて敗走する敵に對し爆擊を加へ、また一部は湖州宜興方面に飛び同方面より西方に敗走する敵を追擊した

四十三隻敵珠繋ぎ

【上海二十二日同盟】黃浦江沿岸に碇泊中の支那船舶は南市陷落後黃浦江の閉鎖がわが軍の手によつて嚴重にされてゐるので日本軍の手に抑留されるのを恐れ、船體を塗り替へ、外國船を裝ひ我が方の眼を晦ましてゐたが黃浦口鎭の○○隊では現場附近に十數隻の支那船舶監視中外多數の支那船舶が碇泊してゐるのを突き止め二十二日午後四時杉本大尉指揮の四十名はカムフラーヂユされた支那汽艇を外國汽船其他に分乘、船中より曳き拔き五時間に亘り合計四十三隻の支那汽艇を數珠繋ぎにして引揚げた

勅語奉讀式

【上海二十二日同盟】上海軍午後六時發表＝本廿二日午後五時松井軍司令官は司令部職員を一堂に集め嚴肅に勅語奉讀式を擧げ作戰中なりし各兵團にも傳達した

湖南軍大兵變

【上海二十二日同盟】消息によれば嘉興西方より敗退した湖南軍は二十一日夜杭州附近で大兵變を起し民家を掠奪、杭州城內の湖南軍は中央軍と衝突し双方七、八百名の死傷を出した支那側當局は これら を嚴秘に附してゐるが陷落の目睫にある杭州でも一部正規軍の叛亂事實が認められ蘇浙兩省內では累次の大敗北と長期に亘る軍費不渡に全然戰意を失ひ正規軍の掠奪暴行は極めて不穩の狀態を續けてゐる

蕪湖を空爆

【上海二十二日同盟】小川少尉の指揮する海軍○○機は二十二日午後三時頃南京の背後たる蕪湖の各重要機關に巨彈の雨を降らせまた同三時半頃蕪湖飛行場附近を飛行中の敵偵察機を發見之を擊墜に擊沈

拖陽庄爆擊

【二十二日○○發本社特電】陸の荒鷲中島部隊の○○機は廿二日午前十一時强風を衝いて常熟西方拖陽庄を空襲同地にある外軍合流匪の司令部を爆擊した

蒙疆聯合委員會
察南、晉北、蒙古聯盟 三政府で設立

【張家口二十二日同盟】さきに南京政府の羈絆を離脫し輝かしい新生の第一歩を踏出した察南、晉北、蒙古聯盟の三自治政府は政府當局者の獻身的努力と一般民衆の協力により諸政府々として緖に就きつゝあり、重要事項に關し緊密なる協調統制によつて共同の目的を達成せんとして蒙疆聯合委員會の設立を見るに至つた、即ち二十二日午前十一時張家口のチヤハル旧政會議室において各政府代表間に右に關する調印が取り交され同時にその協定全文と宣言文及び聲明書の發表を見た

設立宣言

【張家口廿二日同盟】蒙疆聯合委員會設立宣言文全文左の如し

暴戾なる南京政府並に軍閥の羈絆を脫し敢然起つて東亞永遠の平和確立の大旆を掲げ相次いで設立を見たる我が察南自治政府、晉北自治政府、蒙古聯盟自治政府は相互の善隣關係を促進し各政府共同目的たる防共民族協和並に民生向上の實現に向つて邁進するためこゝに相はかりて本日を期し蒙疆聯合委員會を設立し以て相互に利害休戚を同じくして共に相關聯する重要事項に關して緊密なる組織統制を加へ以て各自治政府協力により蒙疆方面七百萬人心の安定を計り本地方一帶を[illegible]りなき樂土たらしめんことを期す

聯合委員會設立に當り右宣言す

民國二十六年十一月二十二日

成吉思汗紀元七百三十二年十一月二十二日

蒙疆聯合委員會

副島道正伯
英國へ書翰

【東京電話】英、米殊に英國の政界に多數の知己を持つ貴族院議員副島道正伯は去十一月十一日の精神作興記念日を期してボールドウイン前英首相、チエンバレン現首相及びイーデン外相その他英國、カナダ、オーストラリヤ、南アフリカ、ニユージーランドなどの有力者百名に書簡を送り支那事變勃發以來日一日とたかまる排日感情の誤つた點を指摘して、誤解の一掃に努めるところがあつた

各國大使館移轉は事務所開設の建前

【上海二十二日同盟】南京各國大使館は大使以下の漢口行きをもつて大使館の正式移轉ではなく國民政府外交部の漢口移轉に伴ふ各國大使館の漢口事務所開設といふ建前をとり各國とも南京に二、三名の連絡員を殘留せしめることゝなつたが蘇聯はタス通信員を含め全員佛汽船にて引揚げるに決定した

蘇聯製軍用機

【ニユーヨーク二十一日同盟】二十一日上海より達したAP電によれば蘇聯政府は最近同國製軍用機(爆擊機、戰鬪機を含む)五十臺を空中輸送し支那側に引渡したと、同電報の出處は權威ある筋とあるのみで明示されてゐない

電力國家管理案を承認
定例閣議で

【東京電話】二十二日の繰上げ閣議は午後二時半より首相官邸に開會近衞首相以下各閣僚出席(馬場內相缺席)永井遞相より臨時電力調査會は總會を五回小委員會を八回に亘り開會して愼重審議を重ねた結果、大多數の小委員は遞相案たる電力國家管理案に賛成の意向であつて三十五名の委員中或は書面を以て政務次官、參與官等を通じ賛意を表明したるもの二十五名に達する旨を表明し電力國家管理案の大綱を說明して各閣僚の諒解を求め異議なくこれを承認、更に遞相より各調査會の意向を檢討して次期議會に提出すべき原案を作成近く之を閣議に附議する旨報告あつて同三時散會した

本社見學

(二十二日)慶南咸陽公立普通學校訓導金永辰氏外兒童一一五名

東西南北

天津で大活躍の本府外務部の宮田事務官は今でも思ひ出したやうに『命拾ひをしたよ』といふ▲何にかと聞いて見ると、南苑の攻擊の際一緒に出掛けて觀戰中突如我軍の飛行機がやつて來た▲そこにゐるものは新聞記者連や從軍のもの計りで皆異つた服裝をしてゐる、下では支軍の飛行機だと手をあげて歡迎したが、▲飛行機の方では『どうも服裝から日本軍ではない敗殘兵らしい』と見たものか機關銃の掃射姿勢をとりかけて急降下だ▲これを見た面々色を失つて『それ標識だ』と日の丸の旗を振りあげるやら大騷ぎしてやつとのことで『日本人こゝにあり』を知らせたが、『あれには全く吃驚したよ』(寫眞は宮田事務官)

大元帥陛下 謁を賜ふ

【東京電話】大元帥陛下には二十二日大本營陸海軍部幕僚長以下幕僚、部員、職員並に陸相、海相に拜謁仰付けられた、この日午前十時卅分閑院、伏見兩總長宮殿下、杉山陸相、米內海相以下それぞれ通常禮裝に威儀を正し宮中に參內 陛下には表御座所において兩總長宮殿下、陸相、海相に拜謁を賜はり更に千種間において幕僚、部員、職員に拜謁を賜はつた

國を擧げて
―消費節約
―勤儉貯蓄

此の秋に際し

確實有利な貯蓄として、銃後の家庭の護りとして、優秀な我社の保險を是非御利用下さい。

★特別養老 配當が多く滿期には割増金が附く利廻りの良い、多分に貯蓄を兼ねた保險です。

★普通養老 保險料が廉くて加入し易く、掛け續けやすい保險です。

★利益配當 特別養老、普通養老とも約款により、毎年利益配當金を分配いたしますから、掛金は年々減つてゆきます。

★記念配當 創業五周年毎には記念配當金を左の通り支出して參りました。

◎二十周年 五十萬圓
◎廿五周年 百萬圓
◎三十周年 百二十萬圓
◎卅五周年 百五十萬圓

大同生命

―本社・大阪・土佐堀―

京城支店
京城・南大門通

●外務社員招聘
詳細は左記へ御照會下さい●

社説　大本營の設置

曩には北支及び內地に作戰する部隊に對して、御親閲たる勅語を賜ひ、今又大本營の設置を公布せられた。大本營の設置は、日清日露兩戰役の先例を追はせられたので、軍國の拜務を親ら總攬し給ふ聖慮遠大、詔勅を以て

「膺フニ派兵ノ目的ヲ達シ東洋長久ノ平和ヲ確立セムコト前途尙遼遠ナリ」

と宣示し給へる所の具現化されたるものと拜察し奉る。

皇軍の向ふ所海に陸に、北に南に、披靡せざるなく、屈伏せざる所はない。今や北支四省は皇威に服し、民國の心臓上海亦皇軍の占據する所となり、國民政府の命脈は正に風前の燈と化してゐる。卽ち戰勢は既に決し、大局は正に定まらんとしてゐると言つていゝ。この時に當つて特に大本營を親總せられ、陸海の統帥を親にし給ふ所以は、時局の前途いよく重大、平和將來の日の尙遼遠なるものあり、前線將士の勇戰奮鬪と共に、銃後全國民の堅忍持久、上下一心、官民一途の協力を要するがために外ならぬ。

◇

民國は既にその要地を失ひ、その軍隊は或は傷つき或は斃れ、その戰鬪力大半を亡失し終つてゐる加ふるに財政經濟の破綻、民心の離反あり、政府及軍隊內部の分裂抗爭漸く激化し、全面的崩壞の日亦正に近からんとしてゐる。しかもなほ抗日決戰の志を捨てず、その悲壯なる抗戰を繼續する所以のものは、一に歐米諸國、就中英、蘇兩國の支援と列國の干渉を翹望するがために外ならぬ。

支那一國に對する所謂の戰は既に目的の大半を達成してゐる。支那の恃む所が歐米にあり、歐米の數ヶ國亦之れに關ぜんとする所に時局の眞の重大性がある。英、蘇その他、支那を支援する列國をして帝國の眞意と實力を了解せしめ對支援助より手を引かしめぬ限り事變の終局はなく、東洋の安定はあり得ない。この目的を達するがためには、帝國既定の方針とその行動は、微動だもするものでない事を、支那及び列國に曉らしめねばならぬ。

大本營の新設により、支那は勿論、歐米列國は恐らくは帝國のこの不動の決意を認識せざるを得まい。

◇

我が盟邦たる獨伊兩國は、最初より我が眞意を知り、英米佛の諸國に、干渉の有害無益を說き、九ヶ國會議は完全に失敗した。米國も漸く事態を了解して干渉の手を引かんとし、佛國亦尻込みしつゝある。英蘇兩國すら昨今は共同干渉による對支援助の不可能を悟り善後の始末に苦慮する有様である。大本營設置をもつて我が決意を知れば、恐らく對支共同援助は事實上消滅するであらう。

併し、彼等の自國本位の策動は勿論これを以て終熄するものでなく、我等は尙ほ皇軍の難局を覺悟しなくてはならぬ。これを突破するの途は一に、全國民が大本營の下に一糸亂れざる、堅忍不抜の精神に存する。

皇軍の勞苦と武勳を物語る
事變戰利品展覽會
廿三日より卅日迄―會場・丁子屋　主催・京城日報社

蔣の兵法　考へはよろし
だが結果は敗戰また敗戰

蔣介石は第一線に在る支那軍に對して「抗日戰術」と告ぐ士に告ぐと云ふ小冊子を配布したが、その中に於て「我が戰術の要點」として大要左の樣な五項目を掲げてゐる

持久消耗戰

（一）日本は卽戰卽決である、之に對してわれ等は持久戰術、消耗戰に出でなければならぬ、彼の恃む所は其强大なる兵力である、故に我等は彼等に對し、逸を以て勞を待ち、堅壘持久の抗戰に出で、彼の力量を消滅せしめなければならぬ、彼が長驅の鋭氣を有するに對し我等は實を以て虛を擊ち、靜を以て動を制し、決死抗戰して彼の闘志を挫折せしめなければならぬ

陣地を死守

（二）我等は常に一地方乃至一據點を守隨し、敵が如何に猛烈なる爆擊、突擊、射擊等を試みるとも我はたゞ掩蔽防護に努め、頑强に陣地を死守すると共に敵敢て突擊し來らば、之を餘す所なく殺戮すべし、かゝる戰略を反復する事によつて彼の士氣次第に消磨し、疲勞に陷るであらう、この時我等は機を逸せず優秀なる飛行機、出擊せしめるならば最後の勝利はわれ等の手に歸すること必至である

深溝高壘厚壁

（三）我等は陣地を固守し、堅忍不退でなければならぬ、これこそ我等が抗日戰に勝利を占める唯一の要訣である、然らば如何にして我等の陣地を堅忍不落のものたらしめるか？先づ第一に深溝の配備に切實なる注意を拂ひ、構築作業に盡力を注ぐ事である、卽ち堅固なる防備工作を施すと共に「守りつゝ築く」と云ふ方法を採り、防護陣地の擴張强化を圖り戰術を練り、戰技を磨き、斯くて我等の萬全の備へにより、日本軍をして我地帶內に侵入して武器の効果を發揮し得ないやうにせねばならぬ、敵の利器は飛行機大砲、戰車等であり、我等の誇る利器は深溝と高壘と厚壁である

民力地物利用

（四）我等は民力と地物とを利用しなければならない、人民に對しては徹底的に宣傳訓練して敵に組織づけると共に、利用すべき地物に對しては、よく計畫統計をとり、時刻後排等すべく相違なきを期さねばならぬ、我等が十分に民力と地物とを利用し、自在の作戰行動に出で戰鬪的精神を發揚し、陣地を堅守し敵の虛に乘じて出擊し、處々に防備施設をなし、各員殺敵抗戰に任ずれば敵陣如何に頑强なりとも忽ちにして之を擊滅し得るであらう

戰車分捕り法

（五）敵の飛行機及大砲を防避する方法は卽ち隱伏である、而して之は單に我等の身體を隱伏するばかりでなく、一切の防禦すべき軍需工場、作戰地帶から武器裝備に至る迄、すべて嚴密なる隱伏を施して敵をして目標を探し得せしめず攻擊を無效ならしめなければならない、戰車攻擊の方法は陷穽壕溝を深く且つ廣く構築すべし、又毒ガスに對しては防毒設備を增進普及し、防具の使用に熟練せしむることが先づ必要だ

この蔣介石署名入りの小冊子に掲げられた戰術の要點は支那軍に於ては之を實行したのであらうが、皇軍の威力の前には一とたまりもなく粉碎されてしまつて支那軍は退却につぐ退却を以てし、堅忍不拔の陣地も遂に捨てゝ了つた

金製錬業者に免許申請を督促
本府が産金令に基いて

朝鮮産金令が施行されて二ヶ月を經過した十一月十三日現在同令に基き免許、許可指定をなした件數は金製錬業者三五件、指定せられた金製鑛業者四件、金銀地金移出許可一三件で現行金製錬事業は十二月十五日までは經過的に營業を認めてゐるが右期日內に免許申請の手續をなさない時は最後の營業は不可能となるにもかゝはらず、全鮮金製錬場約千のうち手續を行つたもの僅かに百件に充たない狀況である、この狀況に鑑み本府では之れが注意喚起方に就き各道に通牒を發したが金製錬業者の內、その規模が狹少で同令の所謂金製錬業には該當せないとの意見を抱く向もあり、金製錬をなす以上水車搗鑛、混汞、青化であると何れの方法とを問はず免許を申請する必要となつてゐる、なほ金製錬業者及金製鑛業者は明年中夫々の事業計畫を樹立し來る十一月末日までに提出する規定であるが、之も提出の義務を怠る向があるので注意喚起方について通牒を發した

鷄卵需給不足　總督府農林局調査に依る昨十一年中の鮮內鷄卵總數は二億三千三百五十七萬四百五十七個に達せるも猶需要增加に伴ひ供給力伴はず常に不足勝を告げ本年に入りても一月以降十月末迄に十萬七百九十二圓を內地より移入、不足額を補ふ狀態に總督府では從來の養鷄獎勵を强化擴大してこれが移入防止と生產擴充を期すべく調査中

今後の鮮米對策は　高米價を抑制！
本府の方針轉換せん

農林省及總督府の米價對策は鮮米大豐作を前にして米價安防止方針をとつてゐたが、この間の百萬石買上げが好成績に終つたのを契機としてこの方針を一擲しむしろ低米價策へ轉換してきた模樣である卽ち鮮米の大量買上げによつて輸送不圓滑及び米藏不足の當面の問題は一應解消し却つて買上げ米の受渡し不安の如き逼例の事態を發生せしめてゐる、從つて更に米價維持＝高米價政策を持續することは政府の方針たる低物價策に背馳するが如き結果の惧あるは勿論、鮮米の割高は相當考慮を要するものがある

これは第一回買上げの効果が餘りにも効果的であつた反面とも見られるが、總督府としてはかゝる事態に對處し高米價に走るが如き政策を避け米穀安全其他の米穀問題に對しても高米價抑制の線に沿うて行ふ模樣でこの方針は勤くとも大體新米の出廻り旺盛期たる來年二、三月迄は變更されないものと見られてゐる

支店名義の高率預金を排す
銀行側に自制の聲

銀行の預金協定擴大論の擡頭に對し銀行以外の信託、金組側は預金の性質の異ることを指摘して反對の意向を表明してゐるが、實際問題としても金組信託の預金協定加入は實現難の形に置かれて居り一部銀行業者もこれが實現には餘り期待をかけてゐない狀態である しかし乍らこれに關聯して銀行の預金協定を全鮮的に統一すべしとする意見が實現性ある問題としてとりあげられてゐる

卽ち從來京城組合銀行の本店に於て支店名義の預金として高率預金を吸收する傾向が相當あり、これは預金協定なるものをとかく有名無實のものたらしめる禍視されてゐるものであるが、此の際これを是正して預金の爭奪を防止し平和裡に預金資源を確保する方が預金協定を信託金組にも及ぼさんとする論よりも實現性があり、且つ効果的對策であるとされてゐる

北支"冬の陣"へ
【本社寄託獻金】寄せる銃後の赤誠

何處までも戰ひ續ける半島小國民の赤誠……京畿道烏山普校の職員兒童は精神作興週間の勤勞報國日に揃つて落穗拾ひに出かけ尊い汗を流して得た十四圓十錢を、また黃海道信川の文化普校でも全校兒童揃つて醵金した九圓廿六錢を半島防空器材費として本社へ寄託したが、一方早くも嚴寒の訪れてゐる北支の皇軍將兵にも會寧入營遣會の方々から卅圓、また京城黃金町一五白鳥三氏からも卅圓を寄託された

張り切る江原道
南總督視察隨伴記 10
特派員　大野謙六

平昌郡廳から寧越に行く途中坂を下りた處に數軒の部落がありその附近に修祓出張所の看板が掲げてあるのを發見した總督は車を止め同家を訪れる、五十四、五とも思はれる老人が一人留守番をしてゐたが不意の來訪におろくしてゐる、總督は椽に腰をかけて『院長は時間を定めて出張して來るのか、なに定まつては來ないのか、それでは急病人があつた場合には困るだらう病價などはどんな方法で拂ふのか』など質問を連發『この附近に水の涌く處があるさうだな』『すぐ向ふです』二町ばかり細い道を辿つて來て見ると小高い丘のすぐそばから水道の鐵管でも破れたやうにどんく水が湧出してゐる

◇

この附近はこの爲め旱魃に逢ふことがなく、飲料水としては適してゐるさうである、總督はのどを潤し『ウム、いゝ水だ』と折紙をつけた、何でもこの小山の向ふ側が河になつてゐて、河水がこの附近まで來るとパタリと水がなくなつてゐるので、地下水となつてこゝに來るのではないかと云つてゐた

午後三時半過ぎ寧越郡廳に入りて例の如く有力者を接見し、職員に訓示後 寧越火力發電所を視察、同夜は寧越に一泊

◇

明くれば二日例の如く午前七時五十分に旅館を出て見送りの人々に答禮し寧越簡易學校に立寄る、面長と校長の報告を受けた後『便所は何處だ』とドンく先きに歩いて行く、出て來ると校長に向ひ『この附近には石も相當に澤山あるのだから石を拾つて敷かせ、自分の家へ歸つてからもやるように敎へたらよかろう、あんなにぬかるくさせてゐてはいかん』と教室に入り『知事さんの名を敎へたことがあるか』『ありません』『それでは今すぐに敎へなさい』と云はれ校長は黑板に『江原道知事金時權閣下』と書いてこれを反復させる

◇

『私の名を敎へたことがあるか』『あります』との答へに兒童の一人を指し『何と云ふか』『朝鮮總督南閣下であります』と答へると二、三人に云はせたが答へをせずモジくしてゐるのや滿足に答へられないのがゐたが、四、五人目に指差された子供は『朝鮮總督南次郎閣下であります』と云ふと『宜しい、よく學んでゐた』と此處を立出で中央線工事中の最難工事といはれる雉岳隧道工事を視察原州郡廳に入り例の如く接見 訓示を行つて、文幕普通學校に立寄り『皇國臣民の誓詞』を先唱し

初めて逢つたので其の記念に立派な人になることを敎へてよく覺へてゐてこれを實行するやう

一、學校では先生の敎へを守れ
二、父母の敎へは守れ
三、禮儀を正しくせよ
四、兄弟、友達と仲よくせよ
五、ウソを云ふな

と敎へた、これで八日間に亘る江原道內の視察を終へたわけである

（寫眞は後坪里の更生部落で農民夫婦に更生狀況を聽く總督）

―終―

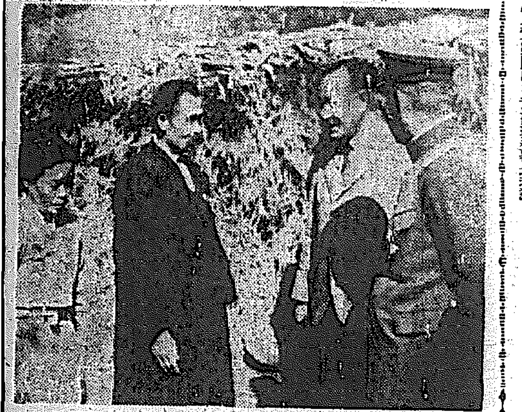

郵便振替貯金　全鮮及全山の各貯金管理所で取扱つた十月中の郵便振替貯金の受入金額は四千四百十萬三千六百八十五圓、拂出金額は四千二百三十七萬八千四百二十一圓である、これを前年同月に比すると受入で一割八分增出して一割六分の增を示してゐる

土性調査
豫想以上に進捗

昭和十一年より七ヶ年計畫を以て着手された土性調査は本年で二ケ年目に入つたが、本調査は配合肥料獎勵の根源をなすものであり本府では各道郡の技術員を總動員して目下各道毎に數班に分れて調査を急いで居り、殊に本年は現在までの好天氣に惠まれ豫想以上に進捗し豫定より相當早く完成するものと見られてゐる

大邱商議總會

【大邱】商工會議所當選議員の初顔合せである總會は特別議員も決定したので廿四日午後一時公會堂小ホールで開くがこの總會は副會頭選擧を繞つて注目されてゐる、議案は左の通り

役員選任、副會頭（議長職務）代理順位決定、會計檢査員決定、部會所屬議員決定、議員一名辭任

簡保分布狀況

朝鮮簡易保險の十月中における新規契約締結數は二萬五千百二十四件で、十月末現在の契約總數は內地人三十萬九千三百九十三件、朝鮮人八十六萬六千二百六件、合計百十七萬五千五百九十九件であるが、其の保險料は百十八萬三千八百七十四圓七十錢、これが保險金額は二億二千三百二十三萬八千四百四十七圓七十錢に達してゐる、なほこれが普及を地方別に示すと左のごとし（單位契約件數）

京畿二三六、七四六忠北三五、四〇五忠南七八、五二八全北八一、〇八六全南八九、四九七慶北八七、八三四慶南一二七、〇三五咸北七二、四二三黃海六四三八七平南八三、九二五平北八七、〇一四江原四九、二九五

夕刊後の市況

◇…大阪短期取引
大新　八六圓丁度　四〇錢高
鐘新　三八圓五〇錢　一圓四〇錢高
日産　七六圓九〇錢　二〇錢高
新東　五五圓九〇錢　八〇錢高

◇…橫濱生絲後場引
當　九四四圓　先　七六〇圓

◇…福井人絹後場引
六〇圓丁　四圓丁

仁川期米本玉

	賣	買	中	賣
[illegible]	[illegible]	[illegible]	[illegible]	[illegible]

誰方もアツと驚く和服と洋服と編物と防寒物の若返り法

繕ひと繰廻しの秘訣百種

大賣行　主婦之友　十二月號　賣切迫る!!　大至急お求め下さい!!

古着で出來た和洋流行着

廢物で出來た流行女兒服

一つ身ネルの長着で出來た女兒用ドレスです。

これがあの古着かと驚かぬ人なし!!

五六十円もする新品に負けぬ廢物の若返り法

こんな重寶附錄は日本に初めてだと大評判

◎こんな繰廻しを御存知ですか

百種の實驗を一々こゝにはあげられませんが大人物を子供物に、男物を女物に、洋服を和服に、和服を洋服に、流行おくれを最新型に、廢物を流行着に誰方もビツクリするほど立派に若返ります。今度こそ買ひ損なつたら一生の御損です。大至急お求めを

○流行おくれの訪問着を外出着に○流行おくれの羽織を婦人長コートに○古い裾廻しで可愛いちやんちやんこを○祝着の下着を女物袷長襦袢に○セルの長着で婦人ドレスを○男子背廣服で婦人スカートとチヨツキを○古いショールで子供ケープを○古いスカーフで女兒ドレスを○お母さんの古ドレスで男兒服を○ベビー服でブルーマー附ドレスを

◎こんな繕ひ方を御存知ですか

平織物の縦はぎの秘訣○かぎ裂のつぎ方秘訣○縮緬類の横はぎの秘訣○しきつぎの秘訣○紗地かぎ裂の繕ひ秘訣○織つぎの秘訣○平織物の横はぎの秘訣○蟲孔や燒孔のつぎ方○毛絲編の繕ひ秘訣○薄物の繕方とはぎ方（其他十數種）

防寒物は特澤山發表

第二附錄　婦人病の秘密療法（松山博士）
恥かしい思ひもせずに自分でソツと治せる婦人病一切の療法が「主婦之友」で大評判

肺病が一日一錢で治る療法
一日タツタ一錢で肺病がキツト治る古今の名灸を公開したので「主婦之友」は大評判

子供の肺炎の豫防と療法（山縣博士）
恐ろしい子供の肺炎を治したお母様と專門博士の療法發表が「主婦之友」で大評判

キツト美人になる冬の洗顔化粧
荒性、吹出物、色黒、小皺など美容上の煩悶も、これで萬事解決すると大評判

四大附錄つき　六十錢（送料十一錢）
東京・神田　振替一八〇　主婦之友社

家庭

應召者の妻よ ★強くなれ！

近頃の婦人會員の活躍は目[illegible]りはしないだらうか。ともすれば華々しいもので殊に事變以來組織化し各市町村の婦人會は[illegible]上つて來たことは[illegible]喜ばしいことも、銃後下の近隣にはその温かい[illegible]である、然し[illegible]の諸問題が及ばない様に思はれ[illegible]會員に「近隣」を顧みる必要があ[illegible]るのは私の間違ひであらうか

働き手が應召したあとの家庭は多くの場合は直ちに生活に困窮するのは分りきつてゐる、困窮家庭には政府から扶助法によつて補助金が與へられるが、實際に辭退する家庭が却々多いと聞く。日本國民として職場へ立つは名譽であつて、そのために扶助金を交附されるのは恥と考へる、世間に類のない美しい日本人の美德である

★こうした場合殘された母を勵め、生活の途を講じて共に憂ふ近隣の母の務めではなからうか

近所の繪草屋と果物屋が同時に店を閉めた、どうしたのであらうと不審に思つて或人に尋ねると、どちらもこの間主人が應召したからだといふ。一瞬私は暗い氣持になつた。大かた商賣をやめる家庭はほかにも多數あるであらう。それはその家の主婦が商賣を繼ぎ得ないからだと先づ考へる。繪草屋や果物屋ならば主人がゐなくとも主婦の心一つで商賣は持續出來る筈であつて、店を閉められば長い間の顧客を失ひ、夫が歸つて來た時又新しい生活の途を拓かなければならないのである

★又 或ひは近隣が積極的にその家庭を助け慰めることをしなかつたために顧客が減じたためでもあらうと考へられる、いづれにしてもこれは近隣同志でどうにでも出來る問題であらうと思ふ

★これと反對に三日おき位に郊外から車をひいて花を賣りに來る元氣な男がこの間から來なくなつた、近所ではこの安い花屋から佛壇用の花を買つてゐたのだつた、ところが十日ほど經て三十位の太つたその妻が子供を花の間にのせて賣りに來た——夫が出征しまして——とにこ／＼しながら足どりも輕捷と呼び賣り歩いてゐる

近所の主婦達は何か美しい強いこの花屋の妻の心に打たれ勵めながら出來るだけ買ふやうにしてゐる

妻よ強くなれ！主婦よ近隣から温かい手をさしのべよ！（平山初子）

育兒欄

厚着、抱き寢に、口うつし 間違つた愛撫は "赤ちやんを不健全にする"

[illegible]しがちです、誰しも赤ちやんは可愛いいものですが、可愛さ餘つて盲目的になり、そのために[illegible]てしまふことがよくあるもので、特に次のやうな例はいづれも警戒すべき事項でございます

間……違つた抱き方 赤ちやんは體にくらべて頭が非常に重く大きいので抱く時は腋から首のつけ根へ手を添へてやらないと不自然な形になつて背骨が曲ります、又お母さんの膝で兎角頭を右か左か、どちらか一方にだけむけて抱き勝ちですが、そのために腋が一方に歪むことがありますから必ず交互に抱くこと

あ……んよは御上手 やつと起ち出した位のお子さんを歩かせて喜んだりすると、次のやうな悪い結果を來し易い

▲脚の曲り——身體を支へる力のない細い小さい足に無理に力を入れて重心をもたせようとするため腰から下の脚の骨が內側か外側に曲つて一生なほらなければならなくなります、すらりとした美しい足にするには、赤ちやん時代に大切にすることが極めて大切です

▲扁平足——足の內側だけに力が入り易いので土踏まず（足の凹んだ箇所）がなくなるのです、扁平足の人は一生スポーツや勞働には不向きで、歩行には疲勞が早い

亂……暴なあやし方 子供好きのお父さんなど赤ちやんを天井近くまで持ち上げたり、ブランコのやうに左右に振つて見たり、強く揺つたりして強い刺戟を與へ、赤ちやんが笑ふのを見て面白がりますが、あれは赤ちやんが喜んでゐるのでなく、恐れて笑つてゐるのであつて泣きやむのはびつくりして泣きやんだのに過ぎません

度々かうしたことを繰返すと腦を過敏させて神經が極めて過敏になつて、恐怖心を強めます。お乳のあとは勿論悪く、口に何か含んでゐる時はびつくりしてのみ込んでしまつたり、舌を傷めたりすることもあります

口……うつし 嚼んだものを口うつしで食べさせるのをよく見受けるが、あれは絶對によしません、非常に不潔なお母さんでも風邪の時はいけないし、又結核や黴毒の場合は勿論口うつしで與へてゐることになります

抱……き寢、離し寢 赤ちやんは體温が高いので、體温の低い大人が抱いて寢ると體温を奪ふのであり、一枚の蒲團に窮屈な思ひをして寢ることは赤ちやんがのび／＼出來ず安眠を妨げられます

厚着 寒くなると弱い子ほど丸々と着ぶくれさせますがそれでは愈々運動不足にし、抵抗力を弱めるばかりで丈夫にはなりません、温くて輕くて手足の自由をうばはぬ程度に着せて、少しづつ寒さに馴らしませう

非常時の『春』ちかく 來年の羽子板點描

◇◇もう今年もカレンダーの枚數もいくばくとなりお孃さん坊ちやんたちの樂しいお正月も眞近くなりました、事變下に迎へる新春とて何んな羽子板が出來てゐる事でせうか、山田藤兵衞氏に今年の羽子板景氣を聞いてみると、いつも戰爭や事變の際は特にお正月は家內遊びよりか戶外遊戲が盛になつてゐます

◇◇今年は全般に日本的となり、ベタ／＼さいものは影をひそめてしまつた傾向としては舞踊物が人氣の中心です、新型としては事變を反映した、戰從のスケッチ、子供の遊ぶ姿など、又日本畫を絹地に描いた純日本的なものなどです、それに昨年あたりから進出して來た絹物もの、映畫、レビユーなどのスターの似顏などです

◇◇この中には我等の首相近衞公の似顏なども現れてゐますがこれは問屋さんの寵投ださうです、價格も材料高で一割五分位の値上りを見せてゐます

寫眞は向つて右より絹繪羽子板 水ノ江ターキーの飛行家、近衞首相、新らしき土の原節子、寶塚宗良みや子

婦人常識

海老や貝類 新鮮さの見分け方

貝類は新しさが第一で、古いものは味が惡く、砂が拔けず、惡くすると中毒の心配があります

牡蠣——はよく賣れる店から御買ひなさい

貝を開けた時出る汁が濁つてゐるのは古い證據です、刺身で買ふ時はなるべく身の白いこんもりと盛り上つた、周圍が黑い程新鮮であつて、だらりと薄黃いろく身のちぎれ易いのは古いものです、魚屋では水につけて賣つてゐますが、あれが曲者で、實は身をふくらませて立派な刺身にみせるためで、太つて見えても實はフライにでもすると小さくちぢんでしまひます、浸した水が白く濁つてゐるやうなら古い證據で、買はない方がお爲です

鮑——なるべく生きてゐるのをお買ひ下さい

手で突いて見ると動くのは生きてゐるのです、肉の青いのは雄で赤肉は雌ですが、調理には雄は酢のものに、雌は甘煮や鹽蒸しによく、この使ひわけが出來るやうならば臺所にしつかりした主婦です

淺蜊、しじみ、蛤——は朝賣りに來る專門屋が衞生的ですが魚屋から買ふ時はよく流行る店からお買ひなさい、貝と貝を打つつけて見て音のないのや、濁つた感じのものは古く、口を開けたものは死んでゐるのです、一晩吐かせても砂が拔けないやうのは古いもので、煮ても口を開けないのが多く混つてゐたら、腐れてゐるか汚水が入つてゐるもので、見附け次第捨てることです

海老——はなるべく生きてゐるのを買ひませう、死んでゐるものでも生のものは身がすき透る樣で固く、足がぴんと角ばつてゐるのが新しく、白つぽいのやだらりとしてゐるのはいけません、茹でてある赤いものでもぴんと角ばつて肉の固いものがよろしいのです

蟹——も生きてゐるのが結構ですが茹でたものでは臭ひを嗅いでみて異臭のないの、押して見て固いのがよろしい、好き好きでせうが雌は所謂ミソが多く、雄には少いのです、雌雄の見分け方は蟹の腹に所謂褌がついてゐるものが雄で、ないのは雌、一寸注意すればすぐ判別できます、手に持つて見て重いものほど身が豐かで味もよろしい

"戰地の晩秋"

生花にも時局が反映しまして色々と非常時に因んだものが選ばれて居ります

×

——こゝでは白地の新鮮蓮形の鉢に戰地の皇軍を偲んでの、高粱とりんどうの盛花です

×

・どこかに敵の潜んでゐさうな高粱畑しか もその根 元にはかよわいりんどうの二三輪はまさに皇軍勇士の床しい心を心憎るものです、寒さに向ふ彼地の晩秋、奮鬪するわが兵士への感謝を花にこめて飾るのです

×

材料は高粱二本とりんどう三本ところどころ萎した葉のものは數少くあつさりと插しませう

最新 パーマネント エッチ美容院 電話本②五三三三番

脂の乘つた 鯖の味噌むし

材料（三人前）鯖の切身三、椎茸三、葱一本、生姜、味噌、酒、砂糖、ラード

椎茸は水にもどして繊切りにし葱は四つ割りにして一寸ぐらゐに切ります、汁に葱と椎茸を入れ、味噌を大匙二杯と砂糖一杯を加へ充分にまぜ合せてそこへ生姜のみぢん切りを少々加へます

×

次に魚を大きい皿にならべ、前の野菜をまぜ合せた味噌を注ぎかけ、ラードを少し入れて、蒸籠で二十分くらゐ蒸し、皿に盛り分けて冷めないうちにいたゞきますととても美味しうございます

争覇戰譜

第一局 平手 △四段 永澤勝雄 先 ▲四段 加藤慶次（圖は△八六飛迄の局面）

▲七六歩 △八四歩 ▲五六歩 △八五歩 ▲五五歩 △八六歩 ▲同歩 △同飛 ▲七八金 △三二金右

102　982

（持駒）△永澤氏 歩

9	8	7	6	5	4	3	2	1	
香	桂	銀	金	王	金	銀	桂	香	一
							角		二
歩		歩	歩	歩	歩	歩	歩	歩	三
									四
				歩					五
	飛	歩							六
歩			歩		歩	歩	歩	歩	七
	角						飛		八
香	桂	銀	金	玉	金	銀	桂	香	九

（持駒）▲加藤氏 歩

（持時間各七時間）累計 永澤氏 13分 加藤氏 18分

後手横步取の作戰 勢力の中心五筋の位勝ち

加藤氏と永澤氏は初手合で、兩氏共鋭い攻めを得意となし、覇氣横溢せる指し方に於て、大きな特徴を持つてゐるから、此一局は必ずや精彩の籠つた面白い局面となるに違ひない、然も永澤氏は新四段として新しく登場した前途の一戰でもあるから、特に愼重の態度を以て盤に對つたそして觀戰子も暗伏久しき永澤氏の雄圖を期待して此の一戰の經過を靜かに見守つた

規定通り振駒に依つて加藤氏が先番と決定し、同氏は普通に七六歩と突くこれに對する後手の八四歩は後手方の作戰として屢々用ひられてゐる處で、先手五六歩の處を二六歩、八五歩、二五歩、三二金七七角なら、三四歩、八八銀、五四歩、五六歩、六二銀、四八銀、五三銀、二四歩、同歩、同歩、二三歩、二八飛、四四銀と續つて、次ぎに五五歩で中央の位を切り、次で左翼の銀を四二から五四に起用して、二枚銀の作戰である

後手方敵の五六歩に對する八五歩は此處で五四歩なら、二六歩、八五歩、二五歩、三二金、二四歩、同歩、同飛、三四歩、同飛と横歩を取られた上、更に五筋の歩を取られる順があつて後手不利、で、

後手は中央の位を敵に許して、八五歩の位勝ちは、これが全ての勢力の中心點丈けに、大きい、

後手八六歩、同歩、同飛と交換し五二金右は横歩取りの稱圖で、あらが、直接の七六飛でも差支へない、その時先手五八飛なら、八六飛と振つて置いて、飛も角横歩取りには成功する

主婦手帖 ガラス磨き

×木枯しが吹く頃になると煤と風雨のためにガラス窓の汚れが目について困りますそこで綺麗にする方法としてはまづ濡れた熱い雜巾で拭ふやうに磨いて置いて次に水氣が切れた時に乾いた雜巾をかけますこの時少量の酢を雜巾につけると猶綺麗になります

×アルコールならば理想的ですが經濟上どうかとおもふので酢で代用させますそれでも相當に美しくなりますまた粉タバコを布巾に包んで磨くと不思議にも雨をはじく効があります

活動用婦人服コンクール

千種洋裁學院長岡仲子氏案洋服用水筒、藥品類、その他の必要品を腰にかけて持ち運ぶために、腰にエポレットを附けてある、平常着にも向き、着たり、脱いだりの樂な被る面倒を省くため前全體を開け羽織つて着られる樣にし、如何なる活動中にも絶對に中味が落ちないやうに、ファスナー付ポケットを用意してあります

ディバイディング・スカーツは男子に伍しての活動の便利と同時に、女らしさを保つため裾を絞つて細く膝下にくゝり付ける事も出來ます、頭巾を取りはずしの出來るやうにボタンで襟から脊廻りにとめ付け、雨の時や防寒に被るのです防寒服、勞働服、作業服等に應用すれば、仕事の能率增進が計れます（寫眞は平常と非常時姿）

紙上病院 入院隨意

かゆい男

私は五十歳の男子です七月末以來全身頭から手足の先に至るまで何だか「カユミ」をおぼへて搔けば搔いただけ爪形が縱橫無盡に出來てそれも約二三十分位で一面の浮腫となつて何時とはなしに消へますそれを今だに反復してゐます、原因及治療法御示教下さい

瀬戶病院長 瀬戶潔氏

【答】蕁麻疹と稱するものでせう多くは食物の中毒である一度中毒したものは二度目から一層敏になり或者はほんの少しで過敏しい非常な症候を呈する外時かの食物の中毒にも來る事があるけれど大部分は魚類肉又は甲殼類エビ、カニ、貝類の種々なもの、たこ、烏賊等によるものが多いが稀に種々の野菜物でも中毒して蕁麻疹を起す事がある、要するに已に中毒するものを發見之に自然になれるか又は食はぬ事である

リウマチス 神經痛

獨逸シエーリング社製品

リウマチス、神經痛の治療には、先づ痛みを止めることが第一ですが、同時に關節や筋肉組織內に蓄積する病原（尿酸）を排除することがより以上に肝要です。

單に、痛みさへ止まれば良いと、麻醉劑や塗布劑による一時抑への療法を繰返してゐると、遂には慢性の痼疾になつて、時候の變り目などに幾度も再發する惧があります

アトファンは組織內の尿酸を排除し、病原を根本的に治癒する原因療法で、速かに痛みを止め、腫れを去り、患部の苦痛を解消します。而もその鎮痛作用は永續的で、再發を抑へる力があります。

現在、世界各國の醫學界で、アトファンが普ねく賞用されてゐるのは、實にこの比類なき効果によるものです。

文獻說明書進呈 御申込は左記 大阪・田邊商店宛

錠劑 二〇錠 二・五〇 粉末 二五瓦 五・〇〇

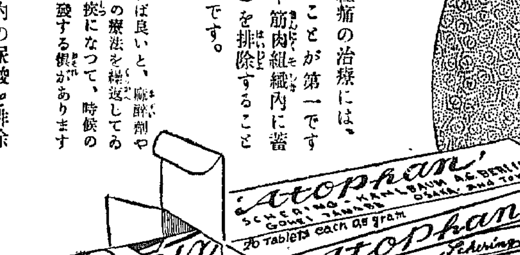

アトファン

發賣元 大阪市東區道修町 株式會社 田邊五兵衞商店 東京市日本橋區本町 株式會社 田邊元三郎商店

AT. 871

三共 SANKYO

濕布に優る世界的消炎巴布劑

一回の貼用、十二乃至二十四時間有効！

四十有餘年、六十ケ國の名醫に推奬せらる

アンチフロヂスチン

アンチフロヂスチンは小は腫物の如きより、大は肺炎の如きに至るまで凡て炎症の存在する場合に適應し、使用の目的に應じた大小五種の包裝で市場に供給されてゐます。

本劑の適應症と包裝

第一號品（一五〇瓦入）六拾五錢 擦過傷、瘭疽、癤腫、[illegible]等に……

第二號品（三〇〇瓦入）壹圓拾五錢 各種の腺炎（扁桃腺炎、耳下腺炎、淋巴腺炎その他）諸炎症並に打撲、捻挫症等に……

第三號品（四五〇瓦入）壹圓五拾錢 氣管枝カタル、咽頭炎、關節炎等に……

第四號品（九〇〇瓦入）貳圓七拾錢 腹部及骨盤等の炎症並に充血諸症及び靜脈瘤等に……

第五號品（二三〇〇瓦入）五圓三五錢 肺炎その他病院の大量用を目的としたものであります。

用法は、心地よく耐へ得らるゝだけ高溫に溫めたる後、厚く患部に塗布（貼用）するものです。

詳細は說明書にあり 御申越次第郵呈

全世界の藥店にあり

アンチフロヂスチンは米醫ブレース及びシーツ兩博士が四十年前コロラド大學研究室にあつて創製された外用消炎劑でデンバー化學製造會社の製出に係り、此の種製劑の始祖である。初めはデンバー市及びその附近にのみ用ひられたが、應用が便利で効果また在來の諸法に比し斷然優秀なところから各地に喧傳せられ、遂に合衆國全土に普及し、現今にてはソ聯とブルガリアの二國を除く、世界各國に行き渡り實驗諸家間に愛用を博してゐる。

これこそ本劑の眞價を示す尺度であります。

當會社發賣の本劑は前記デンバー化學製造會社の許諾と指導の許に同一方法によつて我が品川工場に於て製造する國產品であります

日本製造元 東京市日本橋區室町 三共株式會社

半島の航空界に 贈る・新鋭國產機

昭和飛行會社の平壤工場 年内に基礎工事完了

既報、平壤に工場敷地二十二萬坪を買收し、機體工場建設計畫中の昭和飛行機株式會社では既に地均し工事に着手し結氷期に入るに先だち基礎工事を完了、明春早々工場建設に着手の豫定であるが同工場の第一期計畫として修理工場を建設し、第二期計畫で機體工場に着工、將來の計畫としては朝鮮における完成機の自給を目指してゐる、しかし同工場の設備用機として工作機械をはじめ各種機械工具數總額百萬圓前後の購入が豫定されてをり目下購入具體案の作成を急いでゐるといはれるが現下の輸入困難なる事情を考慮し何れも國產機の採用となる模樣である、なほ之が引合は早ければ年内と見られてゐるも、最近の長納期をも考慮し買付が急いでゐる關係上遲くも來年早々には開始される筈である、總額約百萬圓の中工作機械は約六、七十萬圓に上る豫定で國產の一、二流機を中心に購入する模樣である

鴨江船運統一

突如岡田海事課長知事と會談 關係方面に大衝動

【新義州】遞信局海事課長岡田修一氏は十六日朝突如來新、道廳に美座知事を訪問後平尾海事出張所長を帶同して鴨綠江水力發電のダム築造現場、平北渭原郡水豊洞の視察に赴いたが、右は鴨綠江上流への船運事業一元化說が濃厚なる所から、海事當局としてこれが具體化に乘出すのではないかと見られ注目されてゐる、即ち發電事業によるダム築造が鴨綠江のあらゆる部面を近代化しその經濟的利用性を高揚することは事實であり且つ從來國境河川とされた同江は今や日滿を繋ぐ經濟的紐帶化しつゝある際、その水運事業も現在の如く安東側の航運公會、新義州側の鴨綠江輸船公司並に鴨綠江運輸會社と三者鼎立の狀態にあるは遺憾であり、これを解消し日滿一體の強力運輸機關とすべきであるとの說が濃厚である、しかし目下の狀態としては各内部的事業と機構々係のため急速なる實現は困難と見られてゐる、右につき美座知事は語る

岡田海事課長と會つたことは事實だ、しかし鴨綠江の航運界統一のことがどうなつてゐるかは知らぬ、何分自分の所管事項ではないから

土木施設の自給自足案

餘剩官有地を探し 慶北で具體化運動

【大邱】慶北道では十三年度豫算編成に當つては既報の如く起債重壓下にあへぐために極度に起債を制限し緊縮方針を執らざるを得ない狀態となり、ために一部事業は萎縮化の運命に置かれたが、このうち土木事業は最も深刻であるので土木當局では自給自足的起債財源を捻出し既定計畫若くは緊急土木事業を遂行せんとする模樣で、この自給自足の財源としては既往に於て土木で河川道路の工事中餘剩土地となつて官有財產となつてゐるもの數ケ所があげられ土木當局の見込みでは數萬圓は確實に起債出來るものとしてゐるが果して國庫でこの剩餘土地を讓渡するかどうかが問題であるので近く準備を整へ正式運動を開始するはずである

龍華寺新築 財源に頭痛

【淸州】邑内和泉町所在龍華寺ではさきに忠北道殖產課に充てられてゐた觀察使時代の遺物、宣化堂を三百十二圓で買收し約三千七百圓を投じて現場所に忠南論山郡東面内松里頭員氏の手で寺院を新築することゝなつたがその工事中信者が醵出した約千圓、過般の俗離山法住寺における末寺住持會議で住持等が醵出した約三百圓、右本山法住寺の補助百圓計約一千四百圓のほかは何等目算なく、しかも費用は附屬建物新築その他を合せると二萬五千圓を要するので財源に一惱みの狀態である

松海面長決定

【江華】郡内松海面長朴東發氏の辭任に伴ふ後任は去る二十日附で江華米穀組合書記安道甫氏が決定した

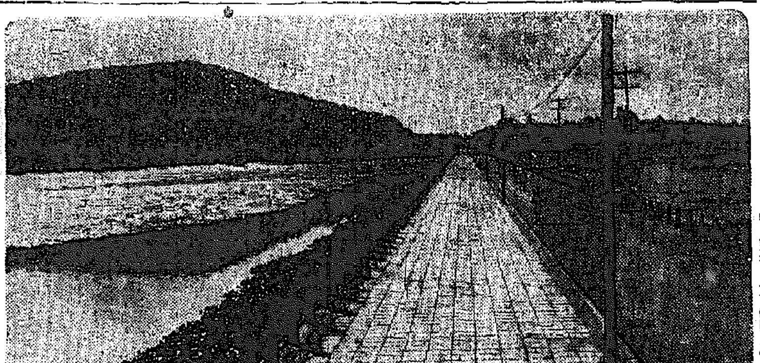

月尾島突堤に見事な道路

【仁川】月尾島突堤道路擴張工事竣工式は廿一日正午から月尾島廣場で永井府尹はじめ官民多數列席裡に舉行された、總工費十二萬圓、延長七百四十米、幅員六米（人道車道全幅員十二米）十一年八月起工で請負者は京城柴田組であつた（寫眞は完成した道路）

更生南三郡 ……（5）…… 羅南 濱田記者

迷夢よさらば

罪多き戰慄の過去を回顧 風淸き夜座談會

この夜（十一月五日）花部の農民道場で上加下加古三面の各自衛團隊部及び一部の鑛生並に中堅靑年、鄕約幹部、面北委員等約六十名ばかり、それに金明川郡守、小野署長、木村吉州署長に三輪高等課長以下記者團一行九名を加へて大座談會が開かれた、そして更生への新路を目ざして起ち上つた南三郡の過去、現在、未來を俎上にみんな袴を脫いで眞劍にざつくばらんに語つた、會する者の中にはその昔有力な赤の鬪士として躍した者もをれば或は〇〇〇〇として殺された古老あり、又泥沼の淵に喘ぐ當時の世相に憤慨の淚をしぼつた志士もあれば秋霜大鐵槌をもつて彈壓に當つた警察官あり、報道陣の新聞記者あり誠に多種多樣で戰慄の過去の迷ひのあとを振り返つて語るに相應しい靜かな夜であつた、以下その抽要を記してみよう（文中敬名を略す）

◇……この地を選んで何故かゝる思想傾向が醸されたであらうか？

△……それには色々な原因もあらうが要するに文化の恩澤に比較的浴してゐないとかあづかつて大きな原因である、殊に交通の便に惠まれてゐない、もとくこの咸鏡線鐵道はこの海岸線を縱貫する計畫であつたものが一部惡德地主の不當な地價吊上げで遂に頓挫したのである、一般はこれらの惡德地主連に對して少なからず反感を抱くに至つた、そしてその反感は何時かは爆發すべく運命づけられてゐた、この反感のはけ場を主義に求めたともいへる

△……衣食住に窮する無產階級としてたゞ何となくフラ〳〵と他家の牢飯の類ひですべり込んだに過ぎない

◇……一體共產主義はどこがよいと思つたのか？

△……小作料が下ると聞かされ又文友達が皆面白さうに遊んで食へるのでこれは良いと思つた

△……農民組合は田も畠も作物もみな公平に分けてやると聞かされて誘はれるまゝに入つたが理論的なことはさつぱり判らなかつた、しかしながら檢擧され六ケ月間留置されてゐる間に考へた……然しくとも我が農業に如かずと……

◇……女までがしかも傳統の婦道を無視して何故この邪道に入つたであらうか？

△……唯もう堅苦しい因習を嫌つて共產主義に自由を求めたものらしい、社會的にも性的にも自由奔放な共產主義社會を夢見て

◇……同樣な氣持が男にもあつたか？

△……さあう、それは男女共通だ

◇……そんな東洋道德の危機に直面して親や兄弟はこれを何とかして食ひ止める方法はなかつたか？

△……唯もう大勢に抗し得ず世の趨勢は嘆息をつくばかりだつた、そして我子の可愛さについ引ずられて大きな過ちを犯すに至つたのである、又よしんば何とかしたいといふ親があつても……てんでこの手合にかゝつたら親の威令は行はれなかつた、大體親を親とも考へない不所存者が多かつたから…

◇……これではいけないと阻止に獻起する人はなかつたか？

△……一般が餘り事態を重視しなかつたのが惡かつた、小供の惡戲位にしか考へてゐなかつた、そしてあんな事件になるとは考へなかつたから……

"あゝ、救はれた" 轉向後のこの氣持

◇……轉向者の各位に轉向前後の偽らざる感想を聞きたい

△……物事におど〳〵して不自由な生活をするより貧しくても公然と天日を受けて働ける現在の生活がどれだけ嬉しいか知れない

△……私は貧しいため普通學校にも行けなかつた少年の日に皆が學校に行くのを見てなんぼ泣いたことか……そこに甘い誘惑があつた、自由に學問も出來ると聞かされてつい迷ひに入つたがそれはすべてが惡の夢だつた、解放されて靜かに本を讀む平和な氣持……あゝ轉向してよかつたと初めて考へた

◇……淨化運動が色々うるさいと思はないか？

△……はじめ隨分いやな思ひをしたが次第に官憲の熱誠に動かされて意識的に自覺した

◇……支那事變をどう思ふか

△……東洋民族の東洋建設への聖戰であると思ふ

△……もしもこの事變が數年前に起つてくれたら私共はあんな迷妄の夢を逐はないで濟んだと思ふ

△……皇軍に對する慰問、これがせめてもの我等轉向者の罪ほろぼしである

過去への償ひ

◇……轉向する時はいろ〳〵の煩悶もあつたらう、それを如何にして切り開いて來たか、そして現在及將來への信念と希望は？

△……大いにあつた、先づ第一に良心的な惱みである、併し考へた、何時まで苦しんで鬪爭を續けねばならぬのかどこかに平和はないかと……その時轉向への希望は如何なる障碍をも蹴散らしてひたぶるに湧いて來た、もとく遙けかなヒロイズムへの矛盾もあつた、一時はスパイ、犬呼ばはりを受け隨分苦しい思ひもしたがこの心の平安にはかへ難いものであつた、今では眞に社會といふものを正確にみる眼を與へられた積極的に進んで時局認識運動にも働んでゐる、それは罪多い過去へのせめてもの償ひである

◇……◇

この時三輪高等課長は筒井警察部長からの祝電を讀み上げた、そして一同皇國臣民の誓詞を朗唱し南三郡の萬歲を三唱して意義深いこの會を閉ぢた、時に十一時過ぎ、（つゞく）

寫眞 花台駐在所に於ける座談會 化座首部…左から三輪高等課長、金郡守、小野明川署長、木村吉州署長の各氏

納稅座談會

【淸州】稅務署では忠北納稅當局を迎へ二十日午後一時五十分から公會堂で納稅座談會を開催、内鮮有志等四十餘名列席裡に皇國臣民の誓詞齊唱後金稅務署長の挨拶あつて李淸州郡守を座長に推し先づ古川直稅課長から非常時財政切り盛りのため新設の各種稅につき說明があつて座談に入り同四時

"萬全を期し居候"

長谷川司令長官から 咸興府會に鄭重なる謝狀

【咸興】曩に咸興府會では滿場一致出征將兵に對し慰問、激勵電報を發して居たが十八日長谷川第三艦隊司令長官から左のやうな鄭重な謝狀が到着した

拜復 益々御健勝に被爲渉慶賀至極に存候、陳者今般懇篤なる激勵の御辭を辱うし御厚志顧有感謝に不堪候、時局重大の秋神明の加護と銃後の御後援とにより益々奮勵以て任務を達成し御期待に副ふべく萬全を期し居り候先づ不取敢御禮申述候 敬具

十月二十五日 第三艦隊司令長官 長谷川淸

咸興府會議長殿

開城の貿易

【開城】去る十月中の開城貿易總額は百四十二萬九百八十三圓で前月に比べると五萬九千六百六十七圓の增加であるが前年同月の百六十萬九千四百五十五圓に比すと百八十八萬四千七百十二圓の減である 移入の王座を占めるものは雜品類の二十八萬八千三百十三圓、これにつぐは織物と糸類の二十一萬二千三百三十圓で移出の第一位は衣類と裝身具類六萬八千九百七十二圓、第二位は酒類の六萬百五圓である、輸入では藥炭の四千百九十五圓が第一位、石炭の五萬四千圓が第二位であり輸出では紅蔘の五萬六百二十八圓についでゴム屑の千二百八十七圓となつてゐる、なほ移輸入總額は百萬三千六百七十一圓で移輸出總額は四十一萬七千三百十二圓である

利川防護團 防空演習

【利川】總督府許可濟の防護團では去る十三日普校々庭で防空訓練を舉行、午前は團員の分列式についで京城要塞保理事の指導により防毒實施を行ひ午前は假設敵機の空襲による防毒演習を實施し午後六時終了直に六時半から一時間燈火管制演習を行ひ團員は警察署內に集まつて並河副團長の講評を受け、最後に郡廳會議室で祝盃を擧げたが當日は愛國、國防兩婦人會も出動して活躍した

臥牛山の松毛虫

美林を荒す山のギャング 近く徹底的に驅除

【淸州】邑の東方に横はる臥牛山は森林帶として風致を添へその麓には神社があるが附近一帶の松野に今夏各方面から松けむしの蛾が飛來して夥しい產卵をし目下第二期幼虫が發生、その被害は甚大で既に枯死に瀕してゐる樹林も少くない現狀にあり、このまゝ放置する時は明春は全山殆ど全滅の虞があるので、淸州郡當局では邑の風致上は勿論、神社の尊嚴保持の上からも同林野の絕對的保護の必要から近く地方官民及び學校生徒見習の總出動の上、山のギャングを徹底的に驅除すべく二十日午後三時から郡廳會議室で地方有志も出席しこれについて評定を開いた

淸商の敎練充實

【淸州】淸州商業學校には未だ軍事敎練が實施されてゐないため配屬將校派遣方を申請してゐたが來る三月末までには擲彈筒五十挺、銃劍、帶革、雜嚢等を整備し四十坪の武器庫も設置して將來は專任敎練敎師と配屬將校を迎へる計畫を進めてゐる、なほ第七十九聯隊の山田中佐は二十日午前九時から同校生徒の分列式各個敎練等を查閱し成績良好の講評があつた

朝鮮製鋼工場 廿五日竣工式

【仁川】鐵商として仁川實業界に活躍してゐる平野捨彦氏は更に重工業界にも志を立て今春以來府内萬石町に朝鮮製鋼工場を建設中のところこの程完成したので來る二十五日は官民有志三百餘名を招待して竣工式を舉行することになつたが當日は午後零時から二時まで來賓に工場を縱覽させ、同三時から山手町公會堂で盛大な披露會を開くはず

全仁川珠算大會

【仁川】商業學校主催の第二回全仁川珠算競技大會は廿三日午後二時から同校講堂で開催

十年振りで古巣へ 古賀驪州署長に

【驪州】新任驪州署長に拔擢された古賀新作氏は家族同伴で十八日午後二時官民有志多數出迎裡に着任、十九日晴れの初登廳をし署員に初訓示を與へた、古賀署長は以前驪州署首席を本署司法係を勤めたこともあり、今回十年目に古巣に歸つたわけである（寫眞は古賀署長）

滿支視察講演

【永同】去る十九日午前十時から報恩面會議室で淸州小學校長山守志郎氏の滿支視察講演會を開いた

東京火藥南浦進出

萬川里に十萬坪の敷地買收 工都建設に又一步

【平壤】今春實現の說があつた平南鎭南浦に東京火藥の工場建設が未だに實現をみないが平南道內における鑛山界は本府の產金增產計畫の確立に伴ふ新鑛山の開發、鑛礦の徹底的處理、又は無煙炭增產計畫による各炭礦會社の新規炭田開發等極めて旺盛を極めてをり、その他の金屬鑛山も產業擴充計畫の波に乘り漸次增加する傾向にあり、その反面には當然爆藥需要の增加も考慮せねばならないので、鑛山平南道としては爆藥の實現は最も緊急事とされ、いよく明年早々實現をみるに至る模樣である

けふ 京日ニュース映畫會 永登浦演藝館 の一回

午前十時半 午後一時半

映畫は支那事變發聲ニュース一六卷と東和映畫「江戶ッ子健ちやん」（場內暖房設備あり）

婦道完成講座

【永登浦】愛婦京城分會、國婦京城支部及び修養團主催で大日本社會敎育振興會理事坂本貞之氏を招聘し府內各所で國民精神總動員に本婦道完成講座を開催することになり、その皮切りとして二十一日午後一時から永登浦府廳出張所大講堂で愛婦並に國婦兩會員に、午後七時からは各官公署學校工場その他の各團體幹部の夫人達のために開かれた

淸州の歲末大賣出し 大々的に行ふ

【淸州】商工會では去る十七日午後六時頃から邑事務所會議室で役員會を開き協議の結果、時局柄、生業報國の精神に則り大々的に行ふことに決定、景品券數は前年同樣五萬枚を目標とし、例年會員から景品券一枚につき四錢宛徵收したのを今年は四錢五厘とし、五厘（五萬枚分二百五十圓）は國防獻金することとなつた、大賣出しは十二月五日から洋品店及び呉服店をトップに…

沃川署敎育召集

【永同】沃川警察署では去る十七日管內駐在所首席敎育召集を實施し七日から二日間刑事會議、防諜講習等を行つた

忠北林業試驗場落成

【淸州】一萬二千圓を投じ鳥致院道近くの四州面朝芳面地內に理想的な敷地を選んで移轉新築中の忠北道林業試驗場は本月八日竣工したので二十三日正午から盛大な落成式を舉行

女房を種に詐欺

【議政府】京城府杏村町二四四業成〇〇は去る三月冷泉町一一八醉業馬鐘國に已が妻又順（二〇）を妓生に周旋と共謀して忠北槐川邑內料理店で二百五十圓で妓生に賣飛ばしたが中であることを隱して五ケ年契約で又順は勤めの辛さに逃げ歸つてしまつたので馬鐘國は營業成に金を返せと迫つたところ馬は京城孔德町の叔父に頼んで都合するからと又順を連れてゆき途中で脫けして逃げてしまひ、楊州郡楡泉面の妻の實家に伏中をこの程逮捕した

矢島氏滿州へ

【淸州】朝鮮林業開發株式會社長矢島杉造氏は二十日慶北榮州から水安堡溫泉着、一泊の後翌二十一日淸州着道廳を訪れ社長就任挨拶後、造林事業につき打合せた

人の動き

▲朴蒼昇江華郡守 喬桐方面へ出張中二十日歸任

▲片山商氏（江華酒造會社主任）新任挨拶のため廿日本社江華支局來訪

▲朴觀陽本社江華通信員祖父 廿日逝去

▽人知れず惱む慢性病△

尿の病と性病に

秘密にできる内服劑の眞効 推奬された自療法の公開

淋病、膀胱炎、尿道炎、睾丸炎、前立腺炎・膀胱カタル・尿小便・生殖器病は冷込や脫腸、過勞、不節生、大腸菌の侵入から起り何れも慢性病で仲々治らず、時々再發や不養生で更に惡化し…

色黑き方へ

無理からでもお奬めしたい 科學的に色を白くする法

…エミユ・レッシー…

せきづゐ病

神経痛・リウマチ・骨膜炎

…大丸溫泉前 元木家傳藥本家

肺患相談室

◉セキ止め法 根本の肺患を治さぬうちはセキは止り切りませんが、咳の苦しい時には、オバコ、貝母、桔梗、バランの根などに甘草を加へたものを煎じて服用せよ。

◉喀血の手當 喀血の爲め死に至る危險は先づ無いから恐れず、あわてず治療の原理記載の止血法を行つて下さい必ず止血します。

◉肺病は不治か 肺病は治ります。肺病不治とするは肺病を藥物のみで治さうとする科學的無能な醫者と西洋文明心醉者の言葉です。

◉熱について …

◉野生藥草と肺病 野生藥草で肺病によいものは、ボケの實、アミガサユリの根…

◉正しい治療法 …「治療の原理」を見て下さい。二冊の無代送呈 …

大阪府布施市 功德山 德林寺

永い間苦しんだ 腹膜炎を治した

一女性の貴い體驗

（んさ山田の者驗實）

秋田縣北秋田郡…山田ミキさんは永い間苦しんでゐられた腹膜炎が良くなつて健康を回復されたが…

大阪商船出帆

…釜山、仁川 慶田組 京城支店 國際運輸會社 …

嶋谷汽船株式會社

嶋谷汽船出帆

朝鮮、北海道、大連 …

文藝春秋

十二月特別號　特價六十錢

事變と國際相剋 座談會

出席者：東朝論説委員 大西齋／法學博士 鹿島守之助／東日外信部長 楠山義太郎／小島經濟研究所長 小島精一／政治學博士 五來欣造／中日實業副總裁 高木陸郎／外務政務次官 松本忠雄

日本經濟の全面的統制　小島精一

金になやむ國際經濟　高垣寅次郎

戰時と勞働力の問題　三輪壽壯

華府會議以後の日支外交　松本忠雄

支那社會の特質と戰後工作　円谷弘

隨筆

青井さんの思ひ出……久保田敬二
吾盧を愛す……松林桂月
上田萬年先生を憶ふ……久松潜一
[illegible]……吉[illegible]温
[illegible]……古城胤秀
節約について……堀經夫
[illegible]……戸川[illegible]
[illegible]……三枝[illegible]
經濟のギリシヤ……北[illegible]英一
イギリスの平時戰時（繪と文）……田口省吾
信州の高原より（繪と文）……小島昌太郎
[illegible]……瀬川[illegible]
總動員の[illegible]……辻永
戸隱山の小島……宮澤俊義
南民精神總動員……志岐守治
國に閩錫山と會見の回顧……林癸未夫
太原に[illegible]……田中館秀三
[illegible]……建部遯吾
[illegible]……脇水鐵五郎

短歌　秋霜……土田耕平　萬里長城……村野次郎

俳句　秋……籾山梓月　冬七句……松根東洋城

孫子とクラウゼウィッツ（兵法談義）　大場彌平

◎東京・伯林・羅馬樞軸の嵐（新聞月評）　M・Y・S

◎防共協定と愛國行進曲（ラヂオ月評）　M・S・N

宗教家は何をしてゐる（社會時評）　上司小劍

滿鐵後退の意義　伊藤好道

鮎川滿洲に乘出す

本誌獨特六號記事▲映畫▲演劇▲釣▲山・温泉▲碁將棋▲カメラ▲レコード

短歌▲新民謠▲俳句▲醫學常識▲醫學問答　岩井良太郎

目・耳・口▲その他興味津々の讀物滿載す！

大英帝國の焦躁　小室誠

戰時體制下の一年……關口泰

九國會議と米英露佛　米田實

ローマ法王とカンタベリ僧正……千成標一

江南の大追撃戰　本社從軍記者 小坂英一

北支日本色　岸田國士

察南敗退記　「大公報」記者 長江

小説　玩具の勲章　岡田三郎
正夫の世界　豊島與志雄

霜葉 酒中日記　田中貢太郎

日本語の不自由さ　萩原朔太郎

南京との訣別　天津治安維持會長 高凌霨

今樣北支風土記……竹內夏積

ボロヂン會見記……鷲澤與四二

英人に與ふ　認識を深めよ……M・F生

一日本國民として……鏡味幸之助

迷忠告なるかな……吉本壹人

◎話の屑籠……菊池寛

日本の評判　蘇聯情報其他獨特讀物滿載

一學徒の獨白（モノローグ）　蠟山政道

「大地」讀後感　馬場恒吾

特別附録　南支攻略詳圖

未だ何處にも見られぬ明細圖で白耶口を他廠の地圖で見出した人があるか？こゝに提供したものは一小村落迄も克明に記入してある

都市

東京市麹町區内幸町大阪ビル　文藝春秋社發行　振替東京一七〇六三

大本營論　中野登美雄

大本營と內閣　城南隱士

南京に日章旗の翻つた後を思へ。英國の貪婪とソ聯の狡猾に對して我等は覺悟をせねばならぬ。此の「その後」に來る「半永久的戰時狀態」に對して大本營制定の意味があると信ずる!!

健康美の漲る 正しいお化粧法！

優秀な化粧料で……順序正しく……お化粧をなさる事が、貴女のお顔にいき〳〵とした魅力の花を咲かす秘訣です！

正しいお化粧の順序

一、綺麗に洗顔の後、レートクレームをまんべんなく伸して下さい

二、其上に、レート粉白粉をパフに少量宛つ含ませ、幾度も重ねて、お好みの濃さにおつけ下さい（下から上の方に向つてつけますと、毛孔の中迄白粉の粉が附着して永く崩れません）

三、次にレート頬紅をホンノリと健康色にボカします

四、レート口紅を唇の形なりに格構よくつけて

五、レート眉墨をクッキリと鮮やかに引きます

右の様な順序で誰方にも、た易く、魅力の溢れる美しいお化粧が出來上ります。この順序をよくのみこんだ上で、貴女の個性を生かすコツは（例へば頬をフックラ見せるとか、唇を美しく見せるとか）御自分の工夫で、會得して下さい

尚、お化粧について御疑念がございましたら右記へ御照會下さいませ。早速丁寧に御回答申し上げます。

東京市日本橋區馬喰町一　平尾贊平商店　レート美容相談部

お化粧下に　レートクレーム

見事なツキ　レート粉白粉

肌色・濃肌色・オークル・白色

ホンノリと　レート頬紅

オレンヂ・肌色・ローズマダー・紅バラ

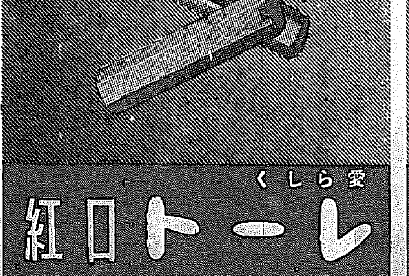

愛らしく　レート口紅

ローズマダー・タフルオレンヂ

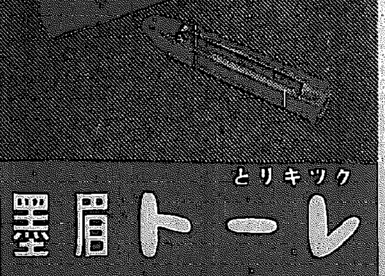

クッキリと　レート眉墨

黎明北支の胎動と 聖戰の腥き體驗

感銘と感激の渦に捲込まれた 本社主催 北支戰線講演の會

本社主催北支戰線講演と映畫の會は二十二日午後七時から府民館で盛大に開催された。

（寫眞は壇上の森山少佐）

戰傷の島田中尉

受驗準備の弟を激勵

お前が鼻血を出しながら何處かへ姿を隱して仕舞つた、その夢が氣に懸つて心配でならないので今日手紙を書く……

一度は歸國したもの、支那人續々日本へ

母國に愛想を盡し皇軍の武運祈願

【東京支社發】事變勃發とともに歸國した支那人が母國に歸つて見たもの、軍閥の虐政に喘ぎつゝ、續々懷しの日本に舞戻り、皇軍の武威を禮讚してゐる快ニュース

× × ×

憧れの滿洲國移民

江原道通川郡の細農たち こぞつて斡旋を希望

滿洲國移民は逐年增加し、これら移民は王道樂土にあつて生業に從事してゐる、この移民に對する一般の熾烈なる當局はかねて注目してゐたが江原道通川郡通川面……

蘇州陷落萬歳

取引所が提灯行列

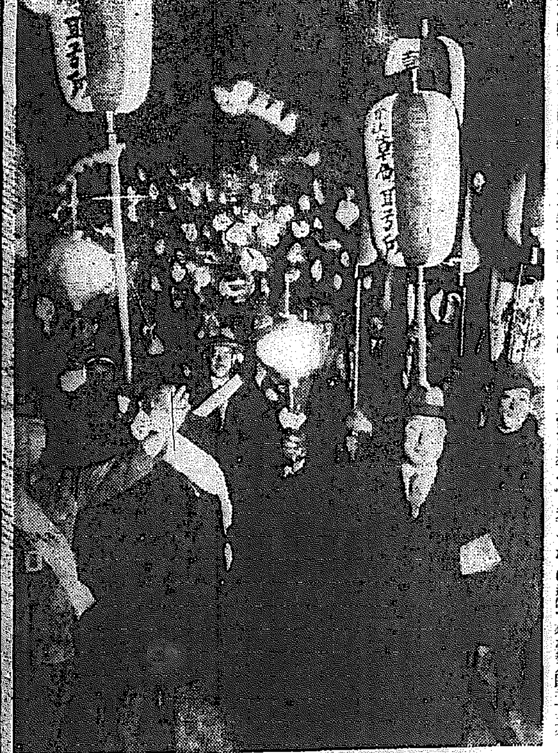

蘇州陷落の戰捷を祝ふ株屋さん達の二十二日夜の提灯自動車行列だ、二十何臺のバス、トラックも出動して……

（寫眞はその行列）

78聯隊 營庭の植木に

鍬を入れる床屋さん

京城園藝學校生徒達の奉仕

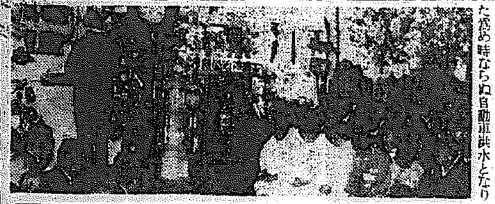

映畫にも 銃後の關心反映

ことしは新記錄を作つて 觀衆四億人突破か

【東京電話】映畫を見る人は一年一人、假設興行場一千六百萬人……

支那事變を描く 戰利品展覽會

けふから丁子屋で

石黑部隊　谷川部隊　長屋部隊　隅部隊　大西部隊

戰歿勇士の遺族を弔問

愛婦の職員達

戸嶋祐次郎氏の盛なる葬儀

故人生前の徳を偲ぶ

內部事情に通ずる物取りの所爲？

勇士留守宅の强盜容疑者捕はる

（寫眞は佐伯府尹の弔問）

女給と青年 服毒心中

男は死損つて留置

電線敷設の太洋丸進水

洞穴に巢くふチンピラ團

貴金屬專門に荒す

名譽の戰死者

鯉登部隊　軍曹 國林勇夫（大阪市）同須崎聖（同）伍長磯野要造（同）同高澤廣平（同）上等兵大塚貞三（同）同椎木伊三郎（大阪府）軍曹森川龍太郎（大阪市）上等兵……

話題特急

けふの天氣　晴れ、きのふの最高……最低零下五度一

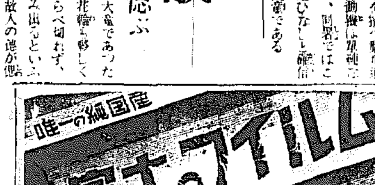

特價提供 解說大日本校訂大藏經
象陽 重田勘次郎先生著
著者單獨の信仰的努力による二十三年間研鑽の大結晶、佛教信者が佛寶の全體を理解し尊崇すべき唯一絕好の資料、宗教家佛教學生、學者、教育者文學者等の研究修養の最勝資料
（凡て五號活字より成る一切經にして縮刷藏經の稱あり）に包容せる經律論等の全部一九一六部八五三四卷を原文を用ひて最も完全に解說せるものにして大藏經を所持せる人士も容易にその全部を通解し得る從來絕無の大著作なり。
定價金三十圓　特價金廿五圓
發行所 解說大日本校訂大藏經發行所　發賣所 東京神田 富山房　特約店 京城本町 大阪屋號書店

軍手製造　ツギメナシ軍手製造家募集
速記術給費練習生募集
常盤商會京城支店

舞鶴住宅地分讓
京城土地建物合資會社　諸戸工務所

幹部社員招聘　一、支部長二人　一、監督社員若干名
朝鮮生命中央支社

惡毒汚血 いろく病毒を排泄清淨す　毒掃丸

京城府黃金町三丁目永樂町通り　本田病院　院長 醫學博士 本田建義

TOSCO　スタンダード靴株式會社　東京 大阪　京城出張所

ビーハイブ毛糸 御愛好の方々に

ハギレ　花柳病外科 京口案內　女中　貸事　女中　新築
交換　貸家　女店　求貸　獵犬　犬猫　特別案內　女店員募集　ホーイ見習募集

妻

小島政二郎作　宮田重雄繪　【99】

弱い者いぢめ（三）

看護婦でも附けて――。

さう云はれた時、鈴子はハッと目が醒めた心地がした。

からして自分達がその日その日を無事に生きて行かれるのは、何のお蔭だ？　云ふまでもなく、職業のお蔭である。

それなれば、職業を大切にしなければならないのが、第一の義務ではないか。

地方興行へ行くからと云つて大て東京に居殘りたがるは、職業を、大切にする所以だらうか。

成程、看護婦を附ければ、自分が附いて居るよりも看護の點ではより完全かも知れない。

しかし、看護婦の費用をどうしよう？　看護婦を附けると座頭は簡單に云ふけれど、鈴子にとつては、大問題だつた。

『看護婦の費用位は、旅興行の手當から樂に出せると思ふ』

まるでこつちの心に答へるやうに座頭が云つた。

『……』

『若しも君がどうしても一緒に行けないと云ふなら座頭の責任として考へなければならない。君は良人を愛する餘り、職業を失ふやうなことがあつても構はないと云ふのかね？』

『いゝえ――』

『そんなら、この際、君に一考を煩はしたい。』

『兎も角も、一應よく考へさせて戴きますわ。第一に、お醫者さまの御意見を伺つて見たうございまし――』

『さうしたまへ。醫者がどうしても君の旅行中、御主人の病氣が危いとでも云ふなら又別だけれど――』

『ええ。』

醫者に聞いて見たところが、急にどうと云ふ病人ではないし、一月位の旅行は、却つてあなたの轉地の爲めにいゝかも知れない。さう云ふ意見だつた。

『ねえ、あなた――』

最後に、鈴子は良人に相談して見た。

『あゝ大丈夫だよ。行つて來たまへ。看護婦さんか要るもんか。婆やで澤山だよ。』

良人は存外氣輕にさう云つてくれた。

『本當に大丈夫かしら。』

一人相撲を取つてゐたとしか思へない位良人は妻の旅行を問題にしてゐなかつた。

それにつけても、いかに自分が良人を愛してゐるかと云ふことを鈴子は知つた。良人の傍を離れたがつてゐないのは、自分一人であつたやうな氣がした。

新婚生活の樂しみを味はふことが短かゝつたせゐだらうか、彼女はまだ新婚の妻のやうに良人を愛してゐた。

病氣の良人を殘して、旅興行に出るのに忍びないと思つてゐたのは、良人の傍を離れられない妻の愛情に過ぎなかつたのだらうか。

『行つちや厭だ』

さう云つてくれない良人が冷淡のやうに思つて仕方がなかつた。

JODK

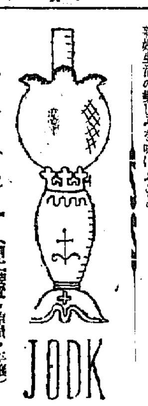

二十三日（火）

第一放送

午前六時五五分　ニュース
同七時五一分（東）ラヂオ體操
同八時一〇分　今日の天氣見込
同九時二〇分（城）氣象通報
同九時三〇分（京）ラヂオ日本見物『京都』　ＯＫコドモ會
同一〇時（大）國地講演―大和法隆寺より中繼―
聖德太子と斑鳩宮　法相宗管長法隆寺貫首　佐伯定胤
法隆寺國寶保存工事について　法隆寺國寶保存事務所長　工學博士　武田五一
夢殿と東院の沿革　同囑託　岸熊吉
修理方針及び實藏建設について　同技師　大岡正雄
夢殿の解體その他の工事報告　淺野淸
同一一時一〇分（大）海外市況
同一一時二〇分（東）講演　支那の運河　井上謙吉
正午（東）時報
午後零時三〇分ニュース
同一時（東）混聲合唱　横濱オラトリオ協會合唱團
同一時二〇分（名）地唄　一、濡れ扇　二、きく　佐藤正和
同一時四〇分（東）能樂〃望月〃―麹町富士見町金春會能樂堂より中繼―
シテ　櫻間金太郎
ワキ　寶生新
子方　江本義理
地謠　金春榮治郎（外）
間狂言　山本東次郎
笛　島田巳久馬
小鼓　中野啓三
大鼓　吉見嘉樹
太鼓　金春惣右衛門
同二時（城）ラグビー試合實況
同二時四〇分（東）家庭コント（第二放送・京城・平壤）
一、千人針　村田知榮子
二、慰問袋　村瀬幸子
三、妹娘　近松里子
四、祝捷提燈行列　村瀬幸子外
同四時　ニュース
同六時（東）歌謠卷〃仲良し三國音樂協定〃　合唱　ＪＯＡＫ唱歌隊　管絃樂　アルメリア管絃樂團
同六時二五分（東）コドモの新聞
同六時三〇分（東）講演
一、新穀感謝祭に際して　農林次官　井野碩哉
二、新嘗祭と國民生活　新穀感謝祭幹事長　吉田茂
唱歌　東京高等師範學校附屬小學校兒童
一、神宮奉頌唱歌　二、外宮奉頌唱
同七時　ニュース、天氣見込
同七時三〇分（天津より）講演　釜陽河の作戰に就て　陸軍砲兵中佐　加藤忠義外
同八時（各局）俚謠
（函館）追分節　川崎秀奇
（仙臺）一、蘇民唄　二、山唄　芳賀幸三
（東京）萬作　東京府調布連中
（名古屋）一、新嘗祭供御獻穀播種御栗摘唄、愛知縣春日部守山町　齋昌寧耕者
二、新嘗祭供御獻穀齋刈穗祭豐年踊唄　同　勝川村齋田耕者
（大阪）あいや節　大阪天王寺蔵鶴會
（廣島）鍬の子音頭（地搗き唄）　愛媛縣溫泉郡河野村連中
（熊本）一、十五夜綱引唄　二、球磨子守唄　熊本縣球磨郡人吉町椎矢幸作外
同八時三五分（東）詩吟　伊藤長四郎
一、富嶽　二、送西鄉氏督赴兵北越雪　三、泊天草洋　四、正養　五、逸題
午後八時四五分（東）ラヂオ舞曲
（歌謠曲）小林千代子
（謠曲）井上基太郎外
（合唱）東京リーダーターフェル・フエライン
（琵琶）西田長諒
（トーキーニュース）朝日世界ニュース
（新日本音樂）唄　朝香英子外　箏　森節子外
（ニュース・スケッチ）大城龍太郎　姿原恒彦
伴奏　ラヂオ・シティ・オーケストラ
解說　和田信賢
同九時三〇分（東）時報・ニュース外
引續き（城）朝鮮語ニュース
同一〇時（城）地方へのニュース・銃後美談
同一〇時二五分（東）英語ニュース
同一〇時四五分（東）支那語ニュース

第二放送

午後零時五〇分　名曲鑑賞　解說　金管
◎平壤放送局開局一周年記念の夕
同六時（平）童謠　樂浪童謠研究會
同六時二五分（平）記念講演　朴經錫
同七時二五分（平）合唱　平壤音樂協會　李基燦
同七時五五分（平）漫談　金周鎬
同八時一〇分（平）歌謠曲　柳善元
同八時四〇分（平）西道歌謠　朴明花
同九時（平）ラヂオドラマ

あすのきゝもの

二十四日（水）

午前七時三〇分（京）朝の修養『大乘起信論』講話（一）　文學博士　羽溪了諦
同一〇時三〇分（城）家庭講座　冬の衞生について　醫學博士　桑原直德
午後零時五分（城）琵琶　黑田旭照
同六時二五分（平）農山漁村への時間　黃海道農村振興主事　野中伊平
同七時三〇分（大）講演　獨逸化學工業の驚異　竹内亥三吉
同八時（東）連續科學小說〃或る光線〃（二）　木々高太郎
同八時四〇分（東）管絃樂　日比谷公會堂より中繼　新交響樂團

ラヂオ　俚謠　函館外六局より（八時）

函館

唄　川崎秀奇　尺八　藤川蓮堂

（前唄）國をはなれて蝦夷地が島へヤンサノエ、いく夜ねざめの波まくら、朝な夕なに聞こゆるものはネ、友よぶ鷗と波の音

（本唄）鷗のなく音にふと目をさまし、あれが蝦夷地の山かいな

（後唄）なにを夢みてなくかや千鳥、こゝは江差の假の宿

仙台より

芳賀幸三

一、蘇民唄

岩手縣江刺郡黑石村の黑石寺其他の年中行事にして坂上田村麿が夷賊の首魁惡路王を誅し官軍其の首級を爭ひたる故事に擬し每年舊正月七日より八日未明にかけての蘇民祭はまづ藥師堂前に六尺餘の大丸太を積み上げて點火し其の周圍に裸體の信徒集まり燃え木を以て堂の椽に烈しく叩きつけつゝ蘇民唄を歌ひやがて五升入程の麻袋に二三寸の細長き守り木數百本を納め蘇民將來子弟門戶と記された蘇民袋を捧げ裸體の信徒一人群集におどり込み蘇民將來と高らかに呼べば多數の裸體信徒東西に分れて肉彈相搏ち勝ちたるもの其歳の厄難を拂ひ五穀豐穰を護るといふ

〃場所に場所だよ山の內場所だ上は妙見あの下藥師

〃揃ふたよく〃皆揃ふた秋の出穗より皆よく揃ふた

二、山唄（岩手縣地方に唄はるゝ山仕事の唄です）

〃十七がたてたる門の風車南風そよりと吹けばくるくると

〃旦那様うしろの山で鳩が啼く啼くでない長者となれとさへづるや

〃山中でおぼこが泣くや子が泣くやだましやれや紅葉の花でねろねろと

〃一度こざれや黑石藥師五穀豐穰の守り神

熊本

一、十五夜綱引唄　熊本縣球磨郡人吉町　椎矢幸作　丸山初喜

熊本縣球磨郡地方では中秋の望月部落毎に綱引を行ふ、八朔の節句後小鬪を得た村人達にとつて又とない慰安の一である、子供達が集めた藁を若人達が大綱になつて準備も出來た頃、古典的な綱引唄が歌はれる

〃十五夜の晚に綱引かぬものは「チョイ」先の世じや鬼が杵でつくイヨ杵でつく

〃十五夜の晚に綱引がござる「チョイ」エイヤと云へば根が切れるイヨ根が切れる

〃月のさかりは十五夜六夜「チョイ」さまのさかりは二十一、二十二、三、イヨ二十一、二十二、三

二、球磨子守唄　釜岡鏡子

古くから歌はれる球磨郡地方の子守唄であるが、その曲調に多分の近世的色調を帶びてゐるのに興味がある

〃おどんが（自分が）打死ぬちゆて誰が泣いてくりうきや、裏の松山蟬がなく

〃おどんお打死ねば道端いけろ通る人ごち（人每）花あげろ

〃花は何の花つんくん椿、水は天からもらひ水

京日特選棋譜（4）

本因坊丈和名人　先番　井上因碩八段

白二十二より三十二迄

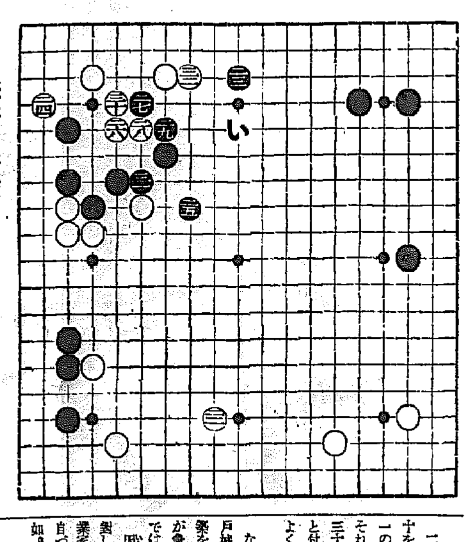

名局解說　高部道平

昨日は黑二十三までを說いた。黑二十三は其手より右方に地域開拓の一手だが、なほ白二十四の實上に走つて、白二子を攻めつけの待望もあつた。それで本日の白二十四も成程と判らう。

又白二十四は、それに據する黑五子を威嚇だから、黑二十五も味方五子の强化と判るはず。

×　×

しかし黑二十五は單に强化ではない。それはその左方の白四子を威嚇もし、又中央の經略もあらうし、殊に黑二十三より右方から、更に右側までの、殿として控へる黑一手にも活氣を與へた、即ち黑模樣の濃密度手厚と云つた、黑二十五の一手ではある。

×　×

次に白二十六は、黑を三十一に受けさせ、そして白は二十五の左に突嵌る。それも名調子と稱ふ筈だが、黑は素直に應じない。黑二十七は巧い捨石である。

×　×

二十七を巧い捨子とは、白三十を二十九の眞上なら、黑は三十一の所に要らない。（い）と飛ぶそれで白三十以下三十二だが、白三十二を手拔きだと、黑に三十二と付けられ、白の出路は黑に要領よく止められる白の惡果だ。

×　×

なほ因碩の人物だが、因碩は江戶城大火から、幕府は諸大名に節約を命じた。其時も今や各藩防禦が急務だ。大名に節約勸誘の時機ではない、と幕府に建白した。

因碩の後援者は大名達であるに對し、丈和の後援者は今で云ふ實業家連だ。だから兩先生の人物も自つと異ふ。硬直と如才の兩面觀如。

棋院大手合

【甲組第七回成績】

點	成績	棋士
七〇〇點	中押勝先番	（木谷七段）
五〇〇點	先相先	（橋本六段）
四〇〇點	先相先	（岩本六段）
八〇〇點	五目勝先番	（篠原五段）
七五五點	七目勝先番	（村島五段）
四五五點	互先	（瞰山五段）
七五五點	四目勝先番	（向井四段）
四五五點	互先	（高橋四段）
一百五點	中押勝先番	（小野田六段）
五五點	互先	（林六段）
三〇〇點	中押勝	（前田六段）
九〇〇點	先	（高川四段）
四〇〇點	先相先	（長谷川五段）
八〇〇點	中押勝先番	（藤澤四段）

家庭コント　村瀬幸子・外　【2.40】

一、千人針　戶川エマ作

バスの或る停留所で、女學生が千人針を頼んでゐたが、折よく來かかつた外國婦人にも頼むと、その婦人は不思議がつてこれの意味を尋ねる、これに答へたのは、通りかかりの陸軍將校で、千人針は日本の國の彈丸よけといふよりは銃後幾千萬の熱誠の現はれであることを强調する、その姿を再ましと見たのは愛する兄を戰地に送つてゐる此の可憐な女學生だけではなく、外國婦人もあり痛く胸うたれ、日本の歡へ年にして資年であるのを幸ひに、その後千人針を盛んに縫ふ樣になつた

二、慰問袋　園池文子作

姿子の夫と、姿父との仲違ひで、夫と別れねばならなかつたその女は既にみごもつてゐた、さうして產れ出た赤ちやんをかつての夫に見せようにも夫は遠く出征してゐた。今日は街の國防婦人會で慰問袋を受付ける締切り日であつたが、その女は多忙中にやつと貯めた慰問袋及び可愛いゝその子の寫眞十枚を揃へて來てどうか十枚の寫眞を他の慰問袋に入れて呉れるやうに涙ながらに懇願する、それらの寫眞を手にした兵士たちに、かつての夫の子を知らせ度いのである、それ等の可愛いい子の寫眞によつて夫はどんなにか勇氣付けられ姿父との仲違ひも和解の道を辿るであらう―その姿父は既に前非を悔いて姿子の復縁を心組んでゐるのだ、女の以上の話を聞いて誰も泣かないものはなかつた

三、妹娘　岡田八千代作

その十六、七の愛くるしい少女の姉さんは少女の傍で編物をしてゐる、少女には父、お母さんには夫である人を戰地に送つた或る家庭の夕時、少女の姉さんは會社からまだ歸つて來ない……沈默に反抗する樣に少女はお母さんにねだつてゐる、ニュース映畫を見に連れて行つて呉れといふのである、ニュース映畫にはお父さんが出て來るかも知れない、さういふ折に姉が蒼白な顏をして歸り實は同じ會社の友達が繃帶をした弟をニュース映畫で見て痛ましがつた故、自分は見に行く積りなのを止したといふ姉の心情に同化された妹はもうこんなことをお母さんにねだるまいと思つた。

四、祝捷提灯行列　森田たま作

九官鳥の我名を呼ぶのにも、ふとなつかしい夫に呼ばれたかと聞きまがふ或る少尉の妻と凱旋の歌の作曲をねだらうと心組んでゐるその妹との所に或る新聞記者がインタヴューに來て姉には夫であり妹には兄であるその少尉の戰死について感想を聞くが、二人は今はじめてそれと知つたのである、今宵は街は祝捷提灯行列である、もう外には其の氣分がしてゐる、二人は悲しむことも忘れて先づ國のためのよろこびを感ずるのであつた

朝鮮郵船出帆

△印ハ船客御斷り

○西鮮航路
○東京行　關門―名古屋―淸水―橫濱寄港
興西丸　新義州　日鎭南浦五日仁川八日
太海丸　新義州　日鎭南浦　日仁川十二日
○大阪行
○北邪線　金泉丸　博多直航―神戶寄港
新義州　日鎭南浦五日仁川八日
大興丸　新義州　日鎭南浦三日仁川三日
○南邪線　釜山―關門―神戶寄港
櫻島丸　仁川五日　群山六日　木浦　日
漢江丸　仁川九日　群山十日　木浦　日
○鹿兒島行　釜山―博多―長崎―三角寄港
丸　仁川　日　群山　日　木浦　日
○博多直航船　長崎―三角寄港
錦江丸　大連五日　仁川三日
○上海・靑島行（休航中）
仁川丸　日鎭南浦　日釜山　日
○大連急行
錦江丸　仁川　日　大連　日
○大連・靑島行　新義州―芝罘―營口―寄港（休航中）
仁川丸　二六日鎭南浦二七日大連二九日
○西鮮北鮮行　元山―城津―淸津　雄基寄港（休航中）
丸　仁川　日鎭南浦　日
仁川丸　日鎭南浦　日釜山　日

○北鮮航路
○橫濱急行　大船渡―鹽釜―橫濱
咸鏡丸　羅津五日　雄基五日　淸津六日
○東京行　東京―名古屋―坂神　關門コース（休航中）
江原丸　雄基五日　淸津六日　元山九日
○急行船（元山ヨリ名古屋直航）　釜山―關門―名古屋―淸水―橫濱寄港
咸鏡丸　雄基元日　淸津二日　元山三日
○大阪行　釜山―博多―關門―廣島―神戶寄港
淸津丸　雄基九日　城津　日　元山　日
京城丸　雄基十日　城津十二日　元山十七日
濟津丸　雄基　日　城津二日
○新潟行
安州丸　元山十四日　羅津十日　淸津十二日　雄基十日
○敦賀行　新潟―舞鶴―宮津―境―延長
淸津丸　雄基　日　城津二日　淸津二日　元山三日
丸　雄基　日　城津　日　淸津　日　元山　日
○淸津行
榮江丸　元山四日　淸津七日　雄基八日
○上海、靑島行（休航中）
丸
○日本郵船定期出帆
濟津　日　雄基　日　釜山　日
歐州行　香取丸　橫濱　十二月十三日　神戶　十二月二十日
桑港行　龍田丸　橫濱　十二月　日　神戶　十二月　日
沙市行　平安丸　橫濱　十二月　日　神戶　十二月　日
濠州行　熱田丸　神戶　十二月　日　長崎　十二月　日
※日本郵船乘船御申込は弊社に御願致します

朝鮮郵船株式會社
京城南大門通リ五ノ一
代表電話本局（2）四一九五番
釜山支店　大橋通
代表電話（長）四〇一三番
元山支店　海岸通
代表電話（長）一三四番
仁川出張所　港町

阪神共同汽船出帆

大連直行
第三壽丸　十一月　日午前入港　日午前出港
第十三共同丸　十一月二十四日午前入港
鎭南浦、大連、天津行
長山丸　十一月　日午前入港　日午後出港
早瀨丸　十一月　日午前入港　日午後出港
◆朝鮮鐵道局主要驛ニテ乘客並ニ船車連絡運賃扱仕候貨物取扱
乘客切符發賣所　京城三越支店內
ジャパン・ツーリスト・ビューロー案內所
代理店　仁川府海岸町　野口商會
電話一四・一七三番

北鮮出張員　淸津府北星町　電話（長）三五一番
京城代理店　朝鮮運送支店　電話（長）二八八七番
鎭南浦代理店　朝鮮運送支店　電話本局（2）五一一一番
仁川代理店　朝鮮商工會社
群山代理店　朝鮮運送支店
木浦代理店　群山海運會社
釜山代理店　大池回漕店
元山代理店　朝鮮運送支店
城津代理店　朝鮮運送支店
淸津代理店　朝鮮運送支店
雄基・羅津代理店　國際運輸支店

大阪商船出帆

阪神行
十一月十八日　國津丸
十一月二十二日　登津丸
十一月二十五日　神津丸
名古屋、京濱行
十一月二十二日　北進丸名古屋止
十一月二十七日　華山丸
十一月二十四日　華山丸
鎭南浦、安東行
十一月二十四日　神津丸鎭南浦止
內地各港及臺灣、南洋、南北米、阿弗利加、歐州、濠洲、歐洲、等各地行接續通シ貨物取扱
大阪商船株式會社仁川代理店
株式會社　慶田組
電話　四二一番（出帆）二一一番（入宿）
一八四番（宿直）七一〇番（現場）

釜山出帆

九州郵船出帆廣告
○博多行
每日午前十一時
○對馬嚴原長崎行
每月十二回午後二時
一日四日六日九日十一日十四日十六日十九日二十一日二十四日二十六日二十九日出帆

朝鮮汽船出帆廣告

○下關行
每月六回午前六時
四日九日十四日十九日二十四日二十九日出帆
詳細は左記へ御照會被下度候
九州郵船株式會社出張所
釜山府第一棧橋
電話二一四一番
一、釜山出帆
麗水行（急行）每日　午前六時半
馬山行（急行）每日　午後九時半
木浦行各港寄港每日　午前八時半
元山行（急行）月十回　午前九時
統營行　大東丸　月八日、十七日、二十七日
巨濟長行　（每日）午後九時
竹邊行　（每日）午前十二時
九龍浦行　（每日）
一、木浦出帆
濟州島行　每日午後九時
釜山行各港寄港每日午後五時
一、元山行出帆
釜山行（急行）月廿回午後十一時

麗水海洋社航路廣告

[illegible]

渡朝鮮海洋社

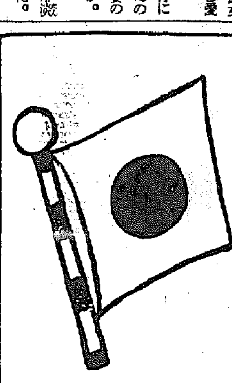

森永ミルクキャラメル
五錢　十錢
森永製菓株式會社

中西テント
京城驛前　中西テント
電話本局二八四八番　振替京城一二〇七六

皮膚泌尿花柳病
醫學博士　渡邊晋
京城黃金町入口　日本生命
診療　十二時半マデ及ビ夕

藥用クレーム…專賣特許…パパイン酵素應用
ヤパンモア
日貨排斥の本場でも
ニキビ　ソバカス　シミ取り
には本品が良いといふので、支那婦人の嗜好の有無に拘はらず支那婦人の好評を博せるもので――曰く、
『乾燥枯渇の肌理變じて膩潤嫩柔、細澤艶發して絢彩風趣態々たり矣』と
定價一號一圓三十錢・二號强度一圓八十錢
見本進呈　手紙に三錢切手を入れお申込下さい
粉末　パパヤ洗粉　洗顏が樂しみになる‥藥用　半0.35
東京市神田區住町　株式會社　杉田商店

榮養報國　さけの常食！
あけぼの印　オーロラ印　さけ罐詰
AKEBONO SALMON
PINK
あけぼの印　さけ

日の出を拜む　ノーシン　をのむ　それで一日爽快○

武田發賣品
痔　痔核　脫肛　痔出血
ボラギノールは本邦產二種植物より抽出して得たる脂肪を主成分とす。本劑は鎭痛・止血の作用を發揮すると同時に創面を治し病組織の變性を促して治癒に向はしむ。
使用法簡便且安全なり。肛門外部疾患には軟膏を内部疾患には坐藥又はクリームを用ふ
ボラギノール
發賣元　武田長兵衛商店　小西新兵衛商店

面白イ程捕レル雀捕用
カスミ網
絹糸製　貳間　四間　五間
貳圓　四圓　五圓
參間　參圓
其他兎網釣道具
漁網漁具卸商　吉備商會
京城永樂町二丁目
電話本局（2）五七五八番
振替京城八九九番
御申込ハ京城カタログ送呈

明るくて永くもつ　名實共に日本一
日本乾電池
高級工業株式會社